滿洲報

第三種郵便物認可大正十一年七月廿四日 發行人 西片朝三 編輯人 金念曾 印刷人 金慕韋

(本報價目) 每份現大洋五分 每月現大洋一圓一角 三個月現大洋三圓二角 六個月現大洋六圓二角 全年現大洋十二圓 郵費先惠郵票不收
(廣告刊資) 一行十二字起碼一日每行現大洋一圓 特別及長期者另議

大連市山縣通一四二番地 發行所 中日合辦 滿洲報社
電話 一編輯部(長)七五一三番 一經理部 四〇三四番 一社長室 二一八一四番
振替貯金口座(大連)二一一三番

THE MAN CHOU PAO SHA
142 Yamagatadori, Dairen, Manchuria, China.

昭和四年十一月二十四日

論說

編遺無功殊可惜 (知非)

革命起義、非僅以種族之關係、實欲救中國於不亡也、中國獲有老大帝國之徽號、腐敗積弱與貧窮、皆臻其極、如古屋然、累經風雨之剝蝕、不堪言狀、補苴罅漏、用力多而成功少、大事破壞手段、不能使煥然一新、重歷久遠之歲月、革命諸先烈、屢遭失敗、主義終久不改、精神永遠不疲、蓋因內觀國家之情形、外觀東西兩洋、文明各國之舉動、以爲非此不足以圖存、明知事不易爲、而又不能不爲、欲不得不爲焉、是故一息尚存、不敢放棄責任、繼起有人、依然破釜沉舟、有一定識見、復有毅力堅持到底、以濟之、經歷百折千迴、而始有此一線曙光之發現、嗚呼！其心亦良苦矣、顧諸人之心雖苦、而其中必有甚甘者在、誠以所存者、均係國家思想、一到快意之處、知有國不知有身、迥非今日軍閥中、所能及其萬一也、今之軍閥、與唐之節度使、無甚差池、自任官吏、自賦稅、儼然一專制時代之跋扈不臣之强藩、無數之羽翼爪牙、爲其涵養卵育、每欲攀龍鱗而附鳳翼、以國家人民之膏血、養其身家、應爲國家人民之公僕、方爲無負其天職、乃何居某帳下、即認某人爲其主、愛戴之恭維之、甚至其人所爲非是、亦甘心與之相處、有至死不悔者、年來各處之不靖、人咸謂反側之徒、包藏禍心者之所使然、吾獨謂毫無識之軍人、亦所以促成之、儻使軍人中、智識日進、資格日深、事皆衡之於理、不肯爲勢力所强迫、凡屬不背乎理者、服從之可、凡屬大背乎理者、速棄之可、若是則意見之爭息、而軍閥之計窮矣、窃嘗論之、中國軍人之不良、已臻極點於其酷、如從軍見之、吾觀軍人出伍、將及瓜期不獲歸、其懊惱情狀、誠有不可言傳者、民國則何如、編遣議起、洞遊軍界者、均以失去飯碗、不愜於心、此次西北叛變、各集團已在遣散之列者、又復爭先恐後、趨之唯恐其不及、由斯觀之、前所遣者、如未遣等、且較未遣之時、爲數更鉅、如此散而復聚、不加限制、實足亡我國家而有餘、又遑論其他哉、然而今日則地方終可告無事、縱有不肖者、時欲爲亂、又焉能以少數勝多數哉

長江以北已得小康
時局中心移廣東
豫境馮軍敗退襄陽無發展
山西之閻仍不外擁護中央

豫戰以中央軍佔領洛陽告一段落西北軍自十四日由登封方面瓦解以來已不得恢復遠向潼關方面退却今已復戰前之狀態襄陽方面之西北軍亦無發展山西仍不外擁護中央長江以北已由蔣介石平定時局中心今已南下移廣東方面矣(廿三日北平專電)

中央軍豫戰才優又援粵
已徵集船隻運三八兩師
飛行隊亦受命由漢航粵

豫戰依馮軍之自動的撤退已告一段落洛陽以東仍已平定蔣介石爲備粵局已徵發招商局輪船十五隻命航至南京以備派遣第三第八兩師赴粵之用聞先鋒隊將於日內分乘輪船五隻南下云(廿三日上海專電)

蔣介石因粵局形勢重大急命駐豫戰線之第六路軍第三師及第八師開赴粵方援助該軍刻由隴海線陸續向南京撤退又張惠長指揮之飛行隊亦受命出動該隊中六機廿一日已由漢經長沙飛向廣東矣(廿三日漢口專電)

蔣將往肅清鄂北 或且赴粵一行
豫局定後西北事悉以委閻

蔣介石恢復豫局將西北軍驅逐陝西後將對馮對西北軍之對策悉任閻錫山本人則回漢口剿滅進出鄂北之西北軍據稱將一旦回京爲平定廣東方面之反政府軍或親自赴粵云(二十三日北平專電)

馮軍守洛西線
中央軍尚在追擊中
鄭州洛陽間業已開車

據鄭州電訊西軍大部隊仍固守新安鐵門觀音堂之線中央……列車二十日來始開駛(二十三日北平專電)

職工暴動被阻
復工之交涉 已經簽字五人

念二日朝十句鐘有不良之職工約五百餘名期圖襲擊滄口之鐘紡紗廠幸目的未達爲日本警官制止中國巡警爲威嚇計故開鳴槍群衆毫無懼色且興擊公安局分署中國官憲恐其加害於工會故刻下極力取締其一切行動又鐘紡織場以外六家因工人罷工有碍營業前途故力向市黨部交涉使其復職結果尙有成績可觀日本藤田總領事於念二日午後已與馬市長行最後之簽字決定由二十六日一齊上工云(廿三青島日專電)

黔湘聯防
毛光翔派代表 晤何鍵磋商中

漢口特訊、毛光翔派代表張步先過漢赴湘、晤何鍵磋商黔湘聯防事

隨軍記者在前線
乘飛機觀戰紀
在禹縣臨汝皆一度下降
洛陽城中之鳥瞰

許昌特訊、自蔣介石親至許鄭督師、指揮中央軍聯絡前進、致登封密縣臨汝之間、戰事甚爲劇烈、記者於十三日離平赴戰地視察、茲將到許鄭之所見所聞、分別報告於左

平漢車中刦案

記者離平時、係搭乘第十一次車、該車由順德開抵北平時、誤點至二十五小時之久、當晚四時始由北平開出、車抵高碑店時、忽發生一小搶案、即一兵士將旅客之皮包搶去、旋下車逃去、致全車旅客皆惴惴自危、記者於翌晨七時抵順德換車南行、過黃河後在南岸候車達六小時、至十五日晨一時抵鄭州、鄭州之各大旅館、全被軍隊佔用、記者無處可住、不得已仍乘南下車赴許、鄭州市面雖在戒嚴期間、不減昔日之繁榮、車站貼滿歡迎蔣總司令標語、記者離鄭南行、至新鄭和尚橋各地、候車約三小時、至距許昌二十五里之蘇橋、車停八小時、因許昌車站內已被專車及兵車站滿、客車無法通過

許昌車站一瞥

記者於十五日晚五時抵許昌、許昌車站附近戒備嚴甚、由蔣之衛隊團警備、蔣乘平漢五號花車、即駐車內辦公、隨行者爲周佛海陳布雷熊式輝朱紹良俞濟時等二十餘人、海軍司令陳紹寬昨由漢抵許、蔣日前乘飛機赴前方視察、其精神極爲振作、終日衣淺黃色中山裝、佩武裝帶、並穿馬靴、蔣共攜來無線電六座、昨因不敷應用、又由漢口撥來三架、許昌車站無時不聞收發電報々之聲也

在本月初旬之戰事、因臨汝登封密縣相繼陷入西北軍手、當時距平漢路四十里附近亦發現西北軍便衣隊、形勢極爲危險、蔣急調顧祝同劉峙兩師開到許昌、一方派王金鈺徐源泉及第十一路師長萬選才、限期克復失地、自本月九日起、開始第二次總攻擊後、徐源泉師克復臨汝、王金鈺師亦抵麥賀店將登封包圍、記者抵許後、即訪中央總政治部副主任周佛海、周發表總部所得捷報、一、我左翼徐師佔領臨汝鎮後、將敵軍熱鳳樓師擊退、現魏師殘部千餘人退守伊陽、二、登封城內西北軍程心明部頃已向我投降、開封不攻自下、三、中路萬師佔領密縣、現正與左翼軍聯絡、準備向洛陽作大規模之攻擊、又行營主任朱傳經十五日乘飛機赴前方視察、據談西北軍現已退至伊陽附近、中央軍飛機窺探西北軍陣地、西北軍即以槍砲描射、偃師隴海路並無軍事動作、本日(十五日)各路軍均無戰事、西北軍似已改攻爲守

將軍赤臂督戰

臨汝登封戰事、據某軍事要人告記者、双方死亡達一萬以上、渠談戰況頗詳、尙有可追記者、西北軍此次突擊登臨、共有五師以上之兵力、因子彈缺乏、遂利用大刀、多於夜間向前攻擊、進攻時不准放槍、以槍抵禦之魏益三師士兵、當時在前線頗感不靈、魏師因此損失三分之二、此次徐源泉師克復臨汝、徐赤臂持刀、率手提機關隊衝鋒、與西北軍在臨汝鎮下三田激戰三晝夜、伏屍遍野、徐亦飲食不進者三日、最後一日徐親督士卒衝攻、當將臨汝正面西北軍防線攻破三道、西北軍始退、蔣主席對於徐源泉等效勞甚……往慰勞(十五日夜)

禹縣城外砲聲

記者今(十六日)晨八時、謁蔣主席、蔣時在花車中、與熊參謀長談話、當派周佛海主任代見、周氏在車中延見、邵力子委員及隴海路局長徐祖善亦在座、據周談云、昨日前方並無戰事今晨(十六日)西北軍又向臨汝反攻、致又發生劇戰、登封縣城截至現在止、尙未攻下、城內爲孫良誠部、確準備向我投降、蔣總司令擬俟軍事解決後再返漢口、如軍事進展、總部亦向前推進、記者因周事甚忙、當即辭出、轉赴車站西飛機廠、特訪第一大隊長楊鶴霄、飛機第一大隊共有飛機十四架、每日分班往前方、記者得楊隊長允可、隨飛機師乘襄陽號駛往前線襄陽號機爲勃利蓋式、週身爲白色、機內可容四人、十時四十分飛起、徐徐盤旋半空中、俯視地上人小如蟻、房小如豆、但極爲清晰、一一可辨、空中寒度約在五十度左右、十一時十分至禹縣上空、在飛機場下降、該地有長沙漢口飛機南架、準備駛赴西北軍陣地、在禹縣地外一即聞有隱約之砲聲、禹縣城東一團、掘有極長之聯絡壕、禹縣城外人民、依然忙於田間工作、似不知有戰事者

臨汝鎮之劇戰

第九軍長何思源駐城內縣公署、何擔任前敵左翼指揮、所有左翼前敵部隊、均歸其指揮、西北軍與中央軍陣地在禹縣西四十里、中央軍包圍登封者爲王金鈺四十七師劉春榮第十四師、禹縣爲顧祝同第二師、臨汝方面爲徐源泉第四十八師及劉峙堂暫編第四師一部、現由後方向前移動者爲劉峙第一師、及孫殿英一旅、密縣方面爲第十一路萬選才一師、各地均掘有散兵壕立射壕、記者十二時五分復登飛機赴臨汝、飛機起後地上所掘戰壕宛然在目、離禹縣後約二十分鐘即抵臨汝鎮、機身復下降、在平地中間有間斷之槍聲、詢之守防士卒、據稱火線距此約五六里、今早敵人騎步兵一師來襲、當被第四十八師栗翔旅擊退、現在兩方步哨、不斷開槍射擊、徐源泉駐鎮內以電話指揮、由師部至火線均裝有無線電話、本月五日至九日之激戰、雙方陣亡士卒屍身、至今尙在壕中、衞生隊亦不敢前往收拾、此次陣亡者多爲刀傷、西北軍被擄之偵探一名、於十五日早被執行死刑、至午後一時四十分、隨乘襄陽機赴西北軍陣地視察、駛至伊陽附上、記者俯首下瞰、見地上白煙突起、飛機師語記者曰(敵人開砲了)西北軍向上所擊砲彈、幸皆未能命中、不然、恐亦與飛機被轟焚矣、襄陽號飛機在伊陽城盤旋四五次、又飛往洛陽、僅需時約四十五分鐘、寒度至此驟增、機抵洛陽、俯見地上人向四處亂跑、移時洛陽車站附近地上白煙紛起、記者當要求飛機師返回許昌、旋即盤轉駛回許昌停機塲、僅三時零二分、記者當同飛機師赴第一大隊部、並在該地進晚餐焉(十六日夜於許昌)

滬平間航空線
下月初旬先行試航
明年一月正式開辦

上海特訊、由滬至北平間航空準備、大致已妥、中國航空公司某要員語記者、本月抄決派員赴濟南天津北平等處視察飛機場、滬平航線下月初旬可先試航、大約明年正月便可正式開航

蕭宿匪共殘暴
洗劫村莊屠戮良民
被架男女達千餘人

徐州通信、蘇皖交界、土匪最多、蕭宿間萬山叢雜、尤爲淵藪、雖歷經大軍會剿、迄未殲滅、最近因豫風雲緊急、加以共黨之利用、聯合各地雜匪、重事再起、勢益披猖、十數村盡成焦土、數百人橫遭燒殺、誠空前未有之浩劫也、茲將該地災民而述慘狀、詳誌於次、此欵股匪聞與清江赤軍聯合、各地共黨紛紛參加、企圖大舉、破壞交通、乘大軍不暇顧及擬搗亂後方、焚殺奸掠、造成赤色恐怖局面、以南莊爲大本營、推周德振爲匪魁、有匪千數百名、手提機關槍四十餘架、匣槍百餘枝、步馬槍三百餘枝、精銳匪徒在六百名以上、克攻下陶墟寨、繼劫莊裏、勢益猖獗、於十五日圍攻中成陽、村長毛延露率部與抗、寨破、匪放火焚燒、當焚斃男女百餘名口無何前後成陽、尤家屋子、白米山一帶十餘村莊、先後均被洗劫男女被架千餘人、後相繼從火焚燒、一時風威火勢、光燄中沖、天照於數十里外、達三日燼猶未熄、被焚斃殺死者數百名、尸遍原野、血染黃沙、成陽附近十數村、盡成焦土、現該部股匪、依地勢險要、仍盤踞於南莊及莊裏一帶、窮極淫樂、日以演劇與奸淫被架婦女爲事、凡老弱及貧醜婦女、俱殺戮之、稍具姿首青年婦女、無可幸免多成匪妻宿縣當局以兵力薄弱、未敢進剿暫持觀望、致該股匪近復蓄意未寢、擬襲取曹村、橫斷津浦路線、日來徐南人民亦現恐怖狀態、紛請銅山縣政府、及十一軍部派兵進剿、馬鴻逵以所部待命開拔、礙難移動、因於十七日電石友三出兵剿捕、銅山縣長曹寅甫會同蕭縣縣長王振西、亦於十七日電請石氏、復由兩縣各派兵百餘名、於十八日分頭到達災區、視察進剿、刻徐南地方人士、擬聯名電呈蔣總司令、請迅派得力軍隊大舉剿捕、庶可殲滅、否則前方緊追、後方糜爛、當局應早注意云云

日領將派員 查滿站日僑

滿洲里方面之戰事漸趨緊急據某方消息第二軍司令部之命令第五十七師長梁忠甲放棄滿洲里日領事對該方之日僑之消息雖力爲探訪然亦一切不明節緣此近將派員前往該地實際調查云(哈爾濱二十二日電)

迎汪設立政府
張桂豫定占粵後計畫說

頃據確訊桂軍與張發奎軍協力攻粵佔領粵局後即迎汪兆銘樹新政府使汪任主席軍事方面以張爲主宰云(廿三日香港專電)

國府發表陷洛
消息家以爲無根亦不甚信

府方日來發表宣傳之洛陽陷落極無根據各消息家殆不爲信云(廿三日南京專電)

洛陽有疑問乎
漢口慶祝中又有種種推測

漢口報紙日來大字登載洛陽陷落總司令部行營亦派軍樂隊遊街武漢各會又準備舉行洛陽陷落市民慶祝大會但當地外人方面尚未接到確訊軍事消息家且不十分信以爲眞據廿一日接鄭州可靠消息謂中央軍佔領偃師西進中乃屬事實河南戰局果如政府方面之接電否尚屬疑問總之西北軍受壓迫漸向洛陽以西撤退屬實又某方面觀測兩廣形勢切迫蔣介石勢必回京但使戰局依然如舊而去殊於面目不雅故特誇大宣傳藉洛陽陷落之名目以歸亦未可定云(廿三日漢口專電)

蔣介石等赴漢
起程前之布置後事

據許昌來電蔣介石廿二日偕邵力子紹良因佛海等赴漢口先是蔣召開第九軍司令部會議決定戰略後飭軍長何成濬訪唐生智命其向洛陽移司令部又今後之軍事採取唐何及楊杰三氏之合議制更擬使閻錫山發言云(廿三日北平專電)

馬美使將回國充教授

駐華美使馬克列在華活動四年此次退出外交界將回國擬任某大學教授講述遠東之政治馬氏已於二十二日午後五時乘津浦車南下經京滬首途回國云(二十三日北平專電)

敵奪扎滿後仍貪進不已
赤俄侵略野心愈爲顯露
仍以飛機窺海拉爾等處

敵機五架襲海拉爾

海拉爾無線電訊廿一日晚十時俄飛機五架襲我海拉爾因我電燈全滅遂擲下信號彈不少復擲下炸彈數枚損失輕微

敵機炸馬橋河軍營

馬橋河無線電訊二十日上午十一時俄飛機三架來馬橋河向我軍隊駐地擲下炸彈未命中云

梁旅退海無損失

海拉爾無線電請梁忠甲旅因後路被赤軍截斷廿日取道呼倫歸海拉爾整隊退却實力未損滿洲里即於廿日爲赤軍佔領

敵殘害礦工數千

又電十九日赤軍猛攻札蘭若爾經韓光第旅前往抵禦交戰至晚敵因衆寡懸殊不敵而退

敵攻札蘭被擊退

赤軍佔領札蘭諾爾時有煤礦工人數千人在礦洞中避砲火赤軍發覺後即開煤洞水管被淹死者不少有爬出煤洞外逃命者亦被赤軍用手槍擊斃死無一生存人民被赤軍慘殺者七八百人之衆云又電現下札蘭滿洲里一帶完全被赤軍佔領未退並聞赤軍中有多數蒙古人

赤俄假面具畢露

赤軍此次擾我滿扎侵及礎蘭近直逼海拉爾已侵入我國領土百餘公里其赤色帝國主義之兇暴面目與政治性失的侵掠鄰國的領土之事實已暴露無餘

赤軍刦車欲圖賴

赤軍伯力無線電稱十七日滿哈間之客車係自行遇險並非赤軍所擄云云殊不知該列客車之遇險係因赤黨先拆毀路軌所致待後有赤軍數百名將車包圍搜劫財物捕去旅客及車務人員驅入聯國境事後乃造此種謠言眞不值一噱不如製造他種較似之謠言之爲愈也

扎蘭赤軍不欲退乎

滿洲里國境之俄軍已撤退該地札蘭諾爾方面之俄軍至今尙未接到退却之消息我方軍部及警察以爲扎蘭諾爾俄軍之不退却係恐追擊又或係爲冬防便利計擬在札蘭諾爾煤礦附近駐屯亦未可知云(廿三日哈市專電)

陳調元慰勞 孫殿英部隊

濟南特訊、孫殿英全部抵歸德即開前方、陳調元派任小苦帶二萬元赴歸德慰勞孫部、省府決會同省黨部籌欵慰勞前方將士、

內部調查 風俗特制

南京特訊、內部令各省民廳略謂觀俗採風、古有專使、本部擬調查各省風俗特制、定訂查表格、分二十三項、附載說明、經行政院核准修正、令行各省市確實調查、並限六月內彙報到部

日外省改約方針會議
佐分利報告中國一切情形

日本外務省於二十二日開中日通商條約交涉之方針決定會議中駐華公使佐分利氏爲中心其他日本外務省亞西亞條約通商等各局課長均皆加會議當由佐分利公使在會對詳細報告國民政府對日希望及在華日僑如何要求並列國對華態度以及其本人在華各地視察所得各情形並觀察推測等等逐一說明於午後五時即散會云(廿三日東京專電)

齊克鐵路工程局招標廣告

爲廣告事本路擬建築下列各工程如有願承包者須到下列三處地點閱詳細註明并備現洋兩元領取標單及說明書一份標規開標時無論中標與否概不發還每標押欵大洋壹百元未中標者如數發還中標者應交本工程全價百分之五之押欵已中標而不願承做者該押款即行沒收日期定於本年十二月三日午後二時在本局及遼寧大西邊門內成平里胡同齊克駐瀋材料轉運所及齊克駐江辦事處等三處由交外東北第二交涉中學內洮昂齊克兩路駐遼將三處結果比較後無論中標與否局分別函知各標者來局訂合同恐未週知特此廣告

工程名稱

一、泰安鎮機務段辦公室及倉庫工程 二、龍江泰安間工務段工程 三、龍江泰安間警察派出所工程 四、龍江泰安間貳等票房工程 五、龍江泰安間員司寓所工程 六、寧年泰安間道房工程 七、塔哈寧年富海三站及坑工程 八、泰安機車上水管工程 九、龍江泰安鎮機務用土房工程 十、齊齊哈爾泰安間全線信號機工程 十一、泰安鎮機車庫內洋灰地工程 十二、工務第四段兩涵洞工程 十三、昂昂溪寧年間道房工程 十四、龍江機車庫洋灰地工程

齊克鐵路工程局招考站務員簡章

計開

一、資格 有鐵路經驗二年以上學有根底者
二、額數 二十名
三、報名地點 洮南齊克鐵路局車務科
四、報名日期 十一月十五日起十二月五日止
五、試驗科目 國文、國有鐵路運輸章程、口試
六、試驗地點 洮南縣第十扶輪小學校
七、試驗日期 十二月十五日
八、月薪 按試驗成績規定自大洋二十五元至三十元
九、投算注意 報名時須先繳四寸像片及資歷證明書或委任狀

瀋海鐵路公司廣告

本公司電報掛號現在遼寧省城電報局登掛六四二四號此告

小崗子薛振祥失落登記書

敝人有大連西山會春柳屯
(地番號六二八)九二〇坪
(地番號六三七)六六二〇坪
(地番號六一三)四四三坪
失落如有拾者作爲無效特此登報聲明

緊要聲明

茲俄人維呢克華人陳俊亭曲子民王士儒忱與本行脫離關係該等在外揭借賒欠等事本行概不負責特此登報聲明
大連嘉賚洋行啓

王仁令與子脫離關係之聲明

敬啓者茲因鄙長男景一二十五歲有家不歸在外浪游任意妄爲不守庭訓屢經誥誡毫不改悛是以情出無奈與逆子脫離關係有福自享有禍自受凡其在外無論與遠近親朋借貸取錢項等事鄙概不負責恐未週知特此聲明
營口蘭店管內長嶺寺會排子屯 王仁令啓

感謝良醫

鄙人前在奉天求學積勞致疾染患大腸便血之症日漸羸瘦服藥無效在萬十餘年至今未愈於前八月間復犯加重痛苦更甚歷盡良醫有其名已嗣經本城林濟醫院々長張墨林醫義德順醫士從事診療約一星期完全治愈感激之忱無可爲報謹登報端以鳴謝意
駐依蘭滿洲報分社長 關善庭謹啓

北平分此 天增合
輕裘大減價

本號開設北平久蒙各界歡迎今爲推廣銷路分號遼寧省城日站千代田通樓房擴張崢嶸販運粗細皮貨水獺狢海龍灘羊紫羔猞猁猻々價値公平歡迎各界主顧特此登報聲明
輕表皮服商店減價比賽大減價概不折扣若買去不看賤管保退換
總號北平東珠市口 天增祥 天增利
分號哈爾濱道裏 天增永
本支店開設遼寧省城日站千代田通十番地路北

吳胥蓀追悼會

定於陽曆十一月二十四日星期日正午於西崗天后宮寄柩所舉行
友人總代 陳韻泉 郭子珍 黃偉伯 金念曾

日皇決派高松宮為訪英答禮使
日宮內省發表明年渡英

英國皇帝前為贈送日皇勳章於本年五月曾派遣其皇子渡日捧呈今日皇為答禮起見決定派遣第三皇弟高松宮宣仁親王於明年六月渡英訪問英皇已於二十二日由日本宮內省將此旨發表矣日高松宮並豫定在英任務終了後赴歐洲為法義等國巡遊云（廿三日東京專電）

英女勞動大臣
在議會提出新失業保險案

英國女勞動大臣在議會提出新失業保險案與第二讀會上程動議英國議會政治史上又開女性閣員提出法案之新例云（廿三日倫敦專電）

日本大運航空輸送
明年或改一星期六往復

日本空中運輸大連線之定期航空目下係隔日出發一次每星期一為三往復該會社豫定從明年四月一日起改為每日出發一次每星期為六往復故航空局現正在研究中云（廿三日東京專電）

反對派遣若槻任全權
日縮軍會後援會多數議決

日本海軍縮軍會議援會發啓人會於念二日午後一時半在赤阪溜池三陸堂開會民政黨原修次郎中村啓次郎牧山耕藏氏以下五名政友會田邊熊一內田信也以下三名中立派中西六三郎大竹貫一其他菊池中將外四十餘人均皆出席先行議決二十五日午後一時在青山會館開有志大會滿場一致通過可決其後中川良長男爵提出緊急動議謂若槻全權與某某疑獄事件關係頗多疑懼其為遺憾我等對於派遣如斯人物為國際會議之帝國全權表示反對當中川氏將此臨時動議詞述畢會場隨現緊張氣象在會者分贊否兩派爭論頗烈會場陷於混亂結果大多數均表示反對派遣若槻氏為日本帝國全權既經議決當時即推舉實行委員勸告若槻氏辭職並一面歷訪濱口首相及朝野各要人述明明議會議決之旨非達到貫徹此旨不可四時始行散會云（廿三日東京專電）

英日縮軍妥協對策
日外海兩省當局協議決定

日本海軍省山梨次官堀軍務局長念一日午後四時訪問幣原外相吉田外務次官堀田條約局長作重要協議亘二小時有餘據聞協議內容係審議關於日英兩國備交涉發送松平駐英大使之重要訓令因日本對美要求七成比率英國側亦難於承認故松平駐英大使日前會向日政府請訓謂二十六日第二次會見時究竟對英提出如何之妥協案幣原外相將此方針決定後會在閣議說明經閣僚審議決定後即對松平大使大發出訓電云（廿三日東京專電）

南京總部發表
楊杰克復洛陽
西北軍戰略變更詳細情形

南京特訊、總部昨（二十）晚發表許昌行營交通處長來電云、（一）我左翼楊總指揮官杰、於二十日晨已佔領洛陽（二）襲樊敵人亦已退後、我一路軍正努力追擊中（三）豫境取事恆告一段落、敬聞、邱棹翻（二十）午、又云、王金鈺師先入洛陽、奉楊軍長杰命、暫任警備司令、劉峙奉命、巧（十八）下鄂北總攻令、岳維峻定日內赴襄陽晤劉、並有其他任務、約三五日返漢、再赴豫南進行招撫徐州特訊、連日西北軍因中央軍各路攻擊、損失甚鉅、亟待補充、且因中央軍鄭信間勢力雄厚、不易衝破、故日來宋石討論之結果、絕更作戰計畫、對豫西暫取守勢、另由各軍中抽調五師兵力、擬歸石敬亭指揮、分攻樊襄、宋哲元關（十五）至洛、調劉汝明全部、孫連仲之一旅、及張凌雲全部、由洛陽星夜開鄂北、並令龐炳勳梁冠英二部、堅守隴海線、馮治安堅守嵩山登封箕山一帶並沿嵩山脈至白河、依天險布置堅固防禦工事、以阻中央軍斷鄂軍後路、該方由董振棠及孫良誠部分守豫西、各路軍統由孫良誠指揮、孫設指揮部於洛陽、對於鄂北以劉汝明馬鴻賓及陳毓耀進駐鎮平南陽一帶、相機規信陽、至入鄂之西北軍、對樊城似取包圍形勢、現吉鴻昌張維璽及宋哲元之手槍隊、已紛向保康南漳秘密前進、並有進襲宜陽模樣、現豫西中央軍佔優勢、樊襄似處於三面包圍形勢、閻將日內將親往該方督率各路返攻、並秘令川軍襲逆後路、必使入鄂軍同歸於盡云（十六日）平訊、劉鎮華昨有電到平、轉達閻錫山巧（十八日）電、謂三區各軍、先後出動、內有為黨為國為人民、閻應謀根本解決等語、原文如下、國急北平西四武王侯四號易處長鑒、我部頃接到副司令巧電開、鄭州劉總指揮雪亞大哥勳鑒、兩電均誦悉、承示唐莊告成先後收復、易勝欣慰、此間各軍先後出動、為黨為國為人民、閻應謀根本解決勝利情形、仍祈隨時電示為盼等情特此奉聞十一路總指揮部政治訓練處叩皓又據北平某方面確息十九日豫電閻、略謂、登封臨汝兩險、已被我軍攻下敵逆無險可守、兄可負責肅清陝甘之敵云云、蔣巧（十八）夜由孝義同鄉、即乘原車返許、何應欽韓復榘劉鎮華均在站送行

南京又訊、蔣皓（十九）電報捷、原電云、急、捷報、南京中央黨部國民政府鈞鑒、我軍自删（十五日）開始總攻擊以來、節節勝利、洽（十七日）克復登封臨汝鎮、巧（十八日）晨佔領偃師平等自由伊陽各縣、逆敵紛奔潰逃狼狽四竄、經我追擊部隊分頭截擊、逆軍精銳喪失殆盡現我先頭部隊已佔預洛陽東南各關、迭據唐總指揮生智楊指揮官杰、何指揮官成濬報告、綜合我軍截獲各種大砲三百餘門、機關槍二百二十餘挺、步槍三萬三千餘支槍砲彈二百六十餘顆、官兵五萬四千餘人、敵之坦克車四輛全部截獲、并獲輜重糧秣無算、現俘虜及戰利品、正陸續向後方輸送等語、逆軍此受痛創、所餘無幾、肅清逆、奠定西北、在指顧間耳、特電布聞、總司令蔣中正皓（十九日）印

改組滬法院案
各國代表齊集上海

南京特訊、十九日專電改組上海法院會議、本定十九日開議、因各國所派委員未確定、不能舉行、依各國委員來京報到時、即行開議、本日僑由我國方面委員討論會議進行方法、改組滬臨時法院會議已延期、各國代表均未來京、且關於會中某種限制、意見仍形分歧、王外長於十二日接得歐登科一電報云、英法日美及巴西政府正派遣代表來華、惟荷蘭未派遣代表、要求另派新代表、氏、翌日外部即致電歐從上海領事團中派選、日本不應派遣代表、因日本為滿約國云云、截至此時、尚接得何種答復、又據某方息改組滬法院會議、如各國公使不派人出席、外部將令駐外公使、分別向駐在國直接談判北平特訊、關於上海臨法院問題、各國代表現均集於上海、靜待訓令、以備參加會議、關於外交部之新建議、已有數國代表允在北平秉承各關係國政府之意旨討論、故各國代表現於上海等候北平各國公使其他之訓令云南京特訊、皓（十九）日下午四時、王正廷魏道明徐謨稽鏡劉師舜梁敬錞吳昆吾錢泰等、在外部開會、七時散、討論改組滬臨時法院應付各國辦法、決定無論各國代表來京參加與否、我國堅欲改組、並將宣布一八六八年上海洋涇濱設官會審章程完全無效、對於民國十五年八月之上海臨時法院協定、院長由蘇省府任命、及華洋訴訟案以該法院為終審並判死刑等項、根本撤銷、駐滬日領重光、皓（十九日）晨到京、下午謁王正廷、商議中日寧漢案、謀在佐分利下月來京前解決、關於中日修約問題、重光云、須一年始能言成新約

改組上海臨時法院會議、各國代表名單、中國梁敬錞吳昆吾錢泰徐謨稽鏡劉師舜、美國秀爾及貝爾諾英國達安理柴步雲韓維德、餘者尚未派定、外部接駐墨公使李錦綸電云、墨外部照會正式宣布、奉大總統令、絕無向中國要求領事裁判權之願望、對境內華僑、繼續依法保護、不加歧視、並接納中國政府、依照中國法律充分保護在華墨僑、外部電復李、令先代表國府向墨政府口頭表示謝意、李又電告定十二月赴美京、晤約翰孫後即回國

山東駐軍調動
岳盛宣旅徒步開赴魯北
李松山旅陸續南下

濟南快信、山東主席韓討逆軍總預備隊總指揮陳調元、石友三軍孫魁元旅開拔後、即將山東全省各縣、劃為七個防區、並將魯省駐軍配定分往各區駐防、於分定之後即通令各軍按配定防區、前往還緊、最近數日各方軍隊調動頗為忙碌、新編第三師師長劉珍年、自奉令之後、即在煙台、棲城、文登、福山、牟平、萊陽、海陽、棲霞、黃縣、蓬萊、即墨各地支配所部各軍分區駐防、刻已大致就緒、第四十六師現正急切佈置、平度、壽光、廣饒、臨淄、博興、桓台、長山各縣、業行派軍接防、其留濟之工兵營馬之榮部、砲兵營李●部、於今（十八）日始由濟開拔東下、新編第二旅孫魁元之輜重等、已一律裝車起運南下、今（十八）日上午十一時一刻、該副旅長郜玉亭、押給養一列車、共計十一輛、由膠濟路轉軌津浦路開我南下、第四十六師師長范熙績、於日前來濟謁主席陳調元、報告各地接防情形、定今晚返濰縣、駐膠濟沿路之憲兵、因司令吳思豫調充淞滬警備司、令必須帶同南下、定即日開始起運赴京、駐防城陽站之憲兵已於今日起行、業由第四十六師師長范熙績飭部往填、吳思豫亦定今（十八）日離濟返京、新編第一旅岳盛宣部會奉令開往德州塡坊、本擬早日開拔、俟因津浦路車輛不敷運、故遲之又遲、刻以魯北一帶防務關係綦重、遂通令所部各軍、一律由濟徒步開拔、其開拔之目的地、先以德州、恩州、平原、晏城一帶、另外開往武定一部、其第一批已於昨日由辛莊起程步行北上、旅長岳盛宣、亦於十七日上午十時十分、帶旅部全體人員、及特務兵一排、學兵一連、由濟起德州開其旅部即設德州、其餘部隊三日內即可開完、新編第四旅李松山部、前曾奉令開往兗州、泰安一帶駐防、該旅第一團第四營、業於日前開往兗州、該團第一二兩營、於今（十八日）由濟徒步開往泰安、團長張彬、亦隨同前往、其餘兩團、均留濟南駐守云

蔣令朱毛部隊
再度南下援粵
粵軍事會議決處置李白策

南京特訊、陳繼承部奉蔣令調粵、張惠長二十日由前方返京、日內返粵、外人傳張發奎軍一旅已竄入連州、粵軍集中英德、西江戒嚴、外艦與商船均不准通行、又傳陳濟棠陳銘樞及各將領會議陳濟棠謂兩粵有兵三十五團三倍張發奎殘部、定可剿滅席間已商定堵張及處置李宗仁黃紹雄等之具體計劃、傳蔣調朱紹良第八師、毛炳文第三師赴粵、已命招商局將運送船集中漢口

漢口特訊、蕭振華、張惠長十九日由許返漢、張軼派永克號等飛機赴粵、助剿張發奎部、張治中委湘咸化院長袁同疇與湘粵邊防民團總指揮、截堵張發奎部、剿滅匪共、又訊、陳濟棠軍十五日自梧州下東、呂煥炎通電保境安民、十六日梧州全市戒嚴

王寵惠返國
日內可抵滬

南京特訊、王寵惠由歐返國日內可抵滬司法院特派梁秘書率職員數人赴滬、籌備歡迎

朱毛由閩竄贛
湘軍許旅協剿

長沙特訊、蔣主席魯滌平刪（十五日）電湘、共匪朱毛、近復由閩竄贛、請飭許旅長克祥、即日督飭所部、會同贛軍協剿、再有共匪與蜂之喻廣等、率匪千餘、槍三四百枝、前由湘境平江虹橋、潰竄贛境修水、經平江團隊越境追剿、轉竄鄂境通城、平江團隊文（十二日）星夜馳援、與匪激戰、斃匪四十餘奪獲子彈甚夥、匪復向修水潰竄

美國駐華新公使
約翰生明年初來華
約翰生氏今仍抱獨身主義

平訊、新任駐華美使約翰生擬俟美使馬慕瑞抵華盛頓辦理交代後、即於明年春初來華履新、按約翰生係於一八八七年生於華盛頓、曾肄業於華盛頓大學、一九〇七年奉命至中國留學、其後遂服務於瀋陽哈爾濱上海等地美領署、一九一八年、始調回本國、在國務院遠東局供職一九二五年至二七年、任遠東局長、一九二七年八月、即馬慕瑞調任駐華美使後、繼馬氏之後、升任國務卿迄今仍持獨身主義、為美國政府部內精通東洋情形之一人、與馬慕瑞間之私交亦極篤

吳思豫部
憲兵開抵上海

上海特訊、吳思豫憲兵二團奉令開滬駐防、第一營由青乘新濟輪十九日午抵滬、駐高昌廟、歸警備部節制、餘續來、在滬第九旅暫不移動

魯軍移防情形

濟南特訊、新編第一旅長岳盛宣、洽（十七日）午十一時帶旅部全體人員及學兵連特務排、由濟赴德州、所部亦於是日徒步開往禹城平原各地駐防第四旅李松山部張森團一二兩營定巧（十八）日、由濟徒步開泰安駐防

某閣僚罪狀益明白
日司法部頓現緊張氣象

日本小山檢察總長於念二日正午在總長室招集鹽野檢察正矢追大審院次席檢察官等審議頗久一方面松阪檢察官又赴司法省訪問小原次官詳細報告疑獄案件審結果並磋商今後之辦法空氣頗為緊張據聞係關於某疑獄事件經審察終結問題益見進展某閣僚之罪狀愈益明白證據亦已決定故而一再協議處置之策檢察局最近接到務守司法權神聖之電報頗多云（二十三日東京專電）

法國建造海軍補助艦
下院海軍委員會主張強硬

法國下議院海軍委員會對於前海軍總長提出建造海軍補助艦合計四萬八千噸起工案刻正審議中該會若干委員以為德國現已建造一萬噸級大巡洋艦其所據為理由者係若華盛頓條約建造一萬噸級巡洋艦故主張法國建造巡洋艦起工最為強硬云（二十三日巴黎專電）

美國產業領袖會結果
美大總統胡佛發表聲明

美國大總統胡佛氏對於念一日繼續開催之產業領袖會議之結果發生聲明如左

關於建設事業無論公私方面均須擴充對於實現此事業決定徹底救濟云云

此項會議終了後胡佛氏決發表聲明凡與該氏有關係之公司職工之工資金決定提高云（廿三日華盛頓專電）

東北人物志
滿洲報社發行

緣起

白山黑水之間。近代以來。實為雄才傑士輩出之地。遼金之建國稱雄。滿清之統一中國。皆以此邦為發祥地。民國成立。張作霖氏崛起於遼東。雲龍風虎。從而勃興。亦復震驚一時。然此等過去人物。事功顯著。名垂青史。已無待言。吾人姑置而不論可也。茲請就今日言之。現在東北區域。面積三百四十萬方里。人口三千萬。每年增加者。且以百萬計。貨物之輸出。年額達五億元。輸入年額達三億五千萬元。貿易上每年可舉一億五千萬元之利益。北有鐵道。直達歐洲。南有要港。通商世界。地味肥沃。林產礦產之未開發者。不可勝數。世人稱其地位之足可有為。冠於他省。洵非虛語。最近中外視線。悉集於是邦。誠可謂為當然今日之東北。富庶兼備。既已若是。揆之十室之邑必有忠信之義。傑出人物日多。乃為勢有必然。重以環境之相促。風氣日開。民智日啓。人材之產生。較諸昔遂有日趨普遍之勢。若欲表彰往績。矜式方來則凡可為社會楷模者。誠有及時記其言行志其事功之必要同人等有鑒於此。為紀念本報建築新舘。特用社會推薦方法。徵集民衆推崇之人物一萬名。編輯東北人物志一巨册。俾一時錚錚佼佼者。其事跡得以流傳。使後世史家。取材有自。敢述其緣起如是。所望諸大君子不吝贊助。以底於成。實所幸甚

規約

一、本志之編輯為慎重起見欲使所載人物確為社會所推崇故特用推薦方法

一、推薦方法係請推薦者照本報所印之推薦狀塡寫被推薦者之姓名原籍現在住址年齡職業投寄本報倘不用本報推荐狀及不貼郵票或郵費不足者本報概不收受

三、被推荐者不分男女但須有正業素孚衆望為社會有力份子

四、推荐期間定為三月自八月一日起至十月三十日止

五、推荐狀請寄交大連市山縣通滿洲報社東北人物志編纂部

六、被推荐者之姓名隨時在本報發表之

七、本志所載人物以被推荐者中得狀較多之一萬名為限

八、本志登載被推荐者之姓名原籍現在住址年齡職業均不取分文

九、但欲登小照履歷及筆蹟等等因所佔篇幅較廣印刷上所費較多故須徵取刊資其欵亦須先惠
欲知小照履歷等項之刊資價目者請函詢本社或分社必有答覆其刊資收單由本報社直接寄上
凡將刊資交與分社或本報特派員即由分社或特派員先發臨時收單
將刊資交與分社或特派員在五日以內倘未接本社收單即請函告本社

十、本志每册之定價現大洋壹拾五元
對於各省政府大學圖書館則贈送閱覽

緊要啓事

啓者本編纂部整理手續業將結束茲以推薦期內踴躍異常信件紛來有如山積兼以郵局遞送難免不有遺漏誠恐錯誤仍不能免推薦諸君如發見以上事項希速來函聲明以便訂正作為最後決定此啓

本報東北人物志編纂部啓

瀋陽

張長官派員運送 毛繩衣十萬件
前方愛國男兒得此溫暖 必能奮勇殺敵鞏固疆域

司令長官張學良氏現以北地天寒愛國男兒在此冰天雪地之中身體寒冷何以能禦暴俄是以張長官派員四名又運送毛繩衣十萬件於月之廿二日裝北寧車轉赴北滿各軍應用想愛國男兒得此溫暖奮勇殺敵鞏固邊疆云(確)

宣撫蒙民之 袁處長回瀋
勿受赤俄誘惑

東北蒙旗處長袁慶恩氏前奉張學良長官之命赴蒙地安慰蒙民萬勿受赤俄誘惑宣傳俄人如何挑釁中國出兵勿聽俄人片面宣傳等事宜今袁處長已宣慰公畢於月之廿二日搭車回瀋面謁張長官報告宣慰蒙民一切經過情形云(確)

糧秣廠續購 面粉五千袋
派員分赴營連

東北陸軍糧秣廠長溫執權氏頃因防俄各軍需用面粉甚夥前派員購買白面五千袋今已分發完竣是以溫廠長請准張學良長官撥款於月之廿二日派採買委員四名分赴大連營口等處續購面粉五千袋以供軍需云(確)

省府令查禁 靈魂共刊錄

省主席翟文選氏因近日省垣發現靈魂共刊錄一種係反動刊物有人暗中分送現爲該府查獲當委員查悉遂於月之廿二日通令所屬軍警各機關一體查禁並嚴查分送之人云(飛)

駐日英大使 於廿七日過瀋

駐日本英國大使寄來氏預定二十七日午一時由安奉線來瀋轉道大連赴天津北平將於十二月十五日歸國云(文)

憲兵兩大隊 整裝待命北上

憲兵總司令陳興亞奉張學良長官訓令邊防吃緊擬定遼寧軍隊全部開拔邊疆力爲對抗然軍隊所駐紮之地所須有憲兵以資維持遂將憲兵隊酌量調撥故陳司令擬定將憲兵二三兩大隊一律出發業已飭令該大隊整軍聽命云(文)

測量教練所 第四期招生

東三省陸軍測量局附設測量教練所第三期學員業已畢業第四期應即續招遂於二十日張貼廣告招考新生所列條例誌詳如下

(一)宗旨以造就完全測繪人員爲宗旨

(二)額數六十名

(三)年齡及體格十七歲以上二十四歲以下身體健全素無嗜好者

(四)資格初級中學畢業或有同等學力者

(五)目力以能辨目力表二十號以下者爲及格

(六)特遇除衣服費文具自備外所有講義實習等費概由本所供給並免收學費畢業後本局悉數錄用

(七)報名手續由十一月十六日起至三十日止報名時具最近四寸半身像片一張報名費現大洋一元

(八)考試日期十二月二日上午八時舉集本所聽候試驗

(九)考試課目國文算術代數口試及身體檢驗

(十)報名地址大南門裡文廟胡口本所號房內云(天)

沒收之私鹽 半充賞半歸公

東三省鹽運使張之漢氏現以所屬查獲沒收私鹽爲數頗巨理應拍賣充賞原辦法人是否可行前特呈請省政府考核施行於本月廿二日省政府飭該鹽運使速將此項私鹽拍賣一半充賞一半解省歸公商務省庫云(確)

綏中與安廣 均解來稅欵

綏中縣財政局茲將十月份收入雜稅捐款計料用捐共收奉大洋一千八百元○九角馬車捐一百○六元燒捐五十九元經紀捐二十七元五角馬路捐三百八十七元○七角屠宰捐八百○六元四角肉捐八百六十八元與轎費一千一百四十四元五角共洋五千一百九十八元五角於二十二日解交來省云(文)

安廣縣稅捐局現以防俄軍需省中需款甚巨是以該局已將十月份稅款計稅清楚派第一課員秦某解來奉大洋六千七百元罰金奉大洋二百卅元於月之廿二日抵省呈交財政廳核收以裕省庫云(確)

教堂房屋 契約內容
删去永租字樣

遼寧省政府案准內政部咨開查外國教會租用土地房屋應於契約內載明必要事項四項(一)租期間或永租之約定(二)土地四至及面積或房屋大小及式樣(三)土地或房屋在傳教宗旨範圍內之用途(四)教會國籍等辦法當經立法院議決付外交委員會提出討論會以該四項辦法原以補充內地外國教會租用土地房屋暫行章程而訂內容大致妥善惟第一項中或永租三字與土地權有關爲防止抵觸起見應行刪去云云翟文選主席奉令後於二十二日即行通令民政廳警務處及特派交涉員轉飭各屬一體知照云(文)

豫難民已停送 撤消檢查處

遼寧省政府據河南旅平賑災會函稱現因天氣嚴寒停送難民出關就墾翟主席據此即飭綏中墾民檢查處即日撤銷聞該處統計河南所送出關難民共計四十六批男女約三萬五千二百五十八名(文)

委開通公安局長

全省警務處長孫旭昌查開通縣公安局長張兆東業已調省另行委用所遺之缺關係地方防務甚爲重要未便虛懸特調委前清原縣公安局長鄂傳席迅往接充以專責成(捷)

吳鐵城業已來瀋 許蘭洲又入都
一爲赴前線慰問將士 一爲向國府陳述要事

國民政府主席蔣介石特派之東北防俄將士慰問專使吳鐵城由北寧線來瀋陽將在此休息一二日北上慰問並分發携來贈品以鼓勵士氣云(文)

張學良司令長官近因關於某項重要事件須派大員南下赴首都向蔣主席陳商辦理昨特派邊署高等軍事顧問許蘭洲南下許氏奉命遂於月之廿二日下午二時搭車帶領隨員南下云(夏)

海龍瀋陽一帶 設警備司令

張學良司令長官現以瀋海線爲軍隊往來之要道關係至重擬設大員防守是以昨廿二日特發表委任軍事顧問張學藩爲瀋陽海龍一帶警備司令云(飛)

瀋陽車轍

胡經武　蔣介石代表二十二日去天津

丁錫春　第二旅長二十二日來瀋陽

金鏡清　砲兵第一旅長二十二日朝八時來瀋

劉錫九　省政府諮議二十一日朝去天津

王集生　第一師中校副官二十二日朝留守營來瀋

張鵬志　第十旅軍需處二十二日朝赴撫順

王貴斌　海龍縣剿匪大隊長二十二日朝去海龍

萬國工業會議三班○組九名二十二日撫順往復還闆子

永本　長春鎮長二十三日朝過奉歸長

太平會議代表阿斯達羅斯二十三日午後來奉

美國技師帶穆斯羅斯二十三日過奉赴鞍山(友)

于芷山鎮守使 請編混成旅

東邊鎮守使于芷山爲充實地方警備向邊防司令長官請求增編步騎砲各團之混成旅長官據請刻下在考慮中云(文)

王偵探辦事認眞

瀋陽商埠地公安一分局便衣偵探王春亭旅順人前曾充青島高等偵探人甚精明對於公務十分認眞任事以來矢勤矢慎頗爲上峰嘉許云(文)

民政廳添委科員

省政府民政廳長陳文學氏以該廳公務紛繁於月之廿二日特委任楊瑞高爲第三科員委陳小大爲第二科員委劉漢苓第一科々員該員等奉委當即到廳視事云(夏)

東豐 外交會委員選定

東豐縣組織外交協會已誌前報爲進行工作起見特行通知

籌欵慰勞防俄將士 瀋陽遊藝大會
在大舞台中連演三日間 於籌備期內爭先購票座

遼寧省城軍警政商學工各界聯合組織之慰勞東北防俄將士遊藝大會自經省府人員傅伯華皋志中等發起籌備以來並邀同各界要人之援助對於會務在近一星期內遂得進行順利茲將最近籌備情形彙誌如下

●大會緣起●　中俄決裂邊防重要將士遠征衛國熱忱慰勞稿軍舉國風從遼寧首當防俄中心而民氣表揚尚嫌闡隔雖有出數團體組織慰勞前方乃不足以喚起民衆注意爰集合各界擴大組織共襄盛舉詢爲破天荒之創舉亦可見愛國心之熱烈也

●大會時期●　定於十一月二十九三十十二月一日共計三日二十九三十兩日每日祗開夜場自下午六時起開幕十二時閉幕及第三日十二月一日逢星期除晚場外並添日場自上午十一時開幕至下午五時閉幕

●遊藝項目●　以京劇爲主體歌舞劇附之雜要等遊藝臨時配定京劇係大東商埠公餘三大俱樂部全體各票登台表演拿手傑作開幕之先各校學生合組列隊登場唱新編抗俄歌每齣或二三齣京劇之先後加演女學生歌舞或雜耍等技藝間之長短定云

●京劇演員●　全班著名票友約計百餘人屬于公餘者訥島竹高凌閣王桐軒賈普知邊彩亭高守儕等七名屬於大東者孟益之羅沛湘吳會卿楊允中等四名屬於商埠者呂若我呂若愚徐文墨張儒忱繆子受李吉平岳賓亭李仁波等八名屬於各機關法團者劉鏡門曾子敬車新之鄭果菴視詢菴周華章皋志中傅伯華等八名云

●預定三日劇目●　傅伯華玉堂春蘇三起解坐宮盜令皋志中群英會玉堂春張儒忱落馬湖別窯刺巴杰黃鶴樓訥島竹連環套青風寨穆柯寨呂若我草橋關白良關穆柯寨呂若愚掃松下書烏盆計坐宮盜令羅沛湘南陽關罵曹打漁殺家賈普知打鼓罵曹紛河灣法門寺王相軒亭懷長坂坡連環套鄭果菴刺王僚捉放曹斬馬稷車新之瞎子逛燈紅鬃烈馬繆子受群英會逸彩法門寺一定布打城隍王少亭打城隍一定布

●會場地址●　廣南市場商埠大舞台坐位寬敞可容三千餘人茲已派員督工修理佈置及裝設電燈另向商會及教育會商借棹椅備臨時加座以免向隅

●場內宣傳●　表演時間短少而所定劇目頗多在場內並不演說特印就各種宣傳品分散來賓在會場四壁滿貼新鮮醒目標語口號多種

●戲券價目●　戲券分三色紅淡黃淡綠價目分三等池座一律售洋一元五角包廂前排售洋十五元後排售洋十元三日票券印備池座票一萬張包廂票三百張

●認銷門票●　入場券在期前由交際員分向各機關接洽認貼請長官公署認銷池座券一千張包廂券四十張省政府池座券二百張包廂券二十張其他公署暨各法團統共認銷池座券三十廂座券一百五十張餘數亦在會期設立售票處於城中總商會或縣政府城外南市場三經路南首中國無線電公司開幕時間在場門口設立售票處臨時發賣別券

●各方義務●　場內臨時電燈與燃煤均由電燈場與煤號供給不取費中外香煙公司捐助香煙及國貨公司捐助出品在場內廉價出售交通方面由公共汽車加駛班次以供觀衆往返便利辦公軍輛以某汽車行供給汽車一輛

●會場秩序●　由憲兵司令部省會公安局偵緝處派隊到場彈壓以防宵小匪跡

●會務主持●　前台由傅伯華公安局袁督察長領導分配職務招待務求周到後台由訥島竹皋志中主持一切行頭向游藝園接洽全場底包每天津貼一百元

●檢場布景●　管場面各項均包括在內另有名竹各家高捷閣楊久中李仁波視詞菴溫翻菴輔助

●大會宣言●　報告本會發起之宗旨正擬稿付錄後即先期散發云(文)

依蘭

軍事消息甚緊急 私電從緩拍發
查報兵數以便分發給養

本邑電報局々長張廷鈞近特通飭商民略以自軍事吃緊所有官方電報紛沓日無暇晷自應電先拍發以利戎機而對於商民私電不得不暫行擱置俟暇時再發除呈報外仰即一體知照云

本邑李鎮守使以自軍興各隊出發所有給養應由官發以恤兵艱故現在請准上峰全旅出發之官兵均行頒發給養費以資補助云昨特通飭各隊將人數呈報以備查核云

第一營副官更換

本邑九旅五團第一營上尉副官王某現因家中無人請准長假返籍操持家務惟遺缺重要當此軍事緊要之際未便虛懸該營李營長特請准團長調團部上尉副官徐元明接充斯職

營口

各機關各法團定於十一月十七日上午十一點假第一樓禮堂開籌備會以資討論而便進行至期正式開會選舉結果被選正式委員六名候補者二名查正式委員爲財政局長崔顯庭教會主席薛俊廷商會主席徐子揚長會長李恩元士紳姜鴻先艾紹昌第一校長張樂山農事試驗場長李國柱等八名現已入會工作矣

施行懲匪條例 延長六個月

本埠地方法院頃奉高等法院通令略謂懲治盜匪暫行條例屆至本月十七日施行期間屆滿省府已准國府通令將懲治盜匪暫行條例施行期間自十八年十一月十八日起再延長六個月仰即知照云云

長春

結夥行搶傷人之 胡匪悉數落網
與警激戰後一死二就擒

長春市公安局第一區公安局長原麟閣局員康萬才於本月二十一日下午八時由大經路救護火警歸途中行抵管內被服廠東胡同公園路門牌第三十七號協興成雜貨店門前驟聞槍聲二響康局員即孤身一人見前跑一人遂即跟踪至一分局東胡同地方知悉胡匪喊令停步不聽該匪飛奔康氏當即鳴槍威嚇該匪驚懼仍前進不止竟於黑暗叢中由康局員射倒近前查視該匪稱名郭煥章行搶不諱言畢喪命原分局長遂赴肇事地點適值胡匪正與協興成櫃夥李某極力相持互不相下之際當經原氏隻身將持槍之巨匪佟樹增抓獲當即帶赴一署訊據佟樹增供稱年三十三歲係河北省深縣人現住頭道溝日本兵營地方於今二十一晚集合郭煥章胡瑞祥等二人計核強搶協興成是實但該胡瑞祥係把門巡風我等向該舖執事人索錢之際因該執事人無錢支付我即鳴槍此時胡某即逃去我因索錢不果又有李某攔阻不令走去我即鳴槍將該李某右脇擊傷該李某仍然不放我逃去始由分局長抓獲等語原分局長據供之後又派偵緝員劉起雲鐵嶺屯分所長趙學吉二氏赴胡瑞祥家中搜索胡某正在炕上大睡若無事者亦即被擒此次警官與匪大激戰共計擒獲胡匪瑞祥佟樹增二名擊斃胡匪郭煥章一名得獲八音手槍一支子彈六粒被害者除協興成櫃夥李子江年五十三歲與佟匪扭打被擊傷右脇輕傷二處外別無損失康局員勇敢擊匪保護人民殊爲有功當由修局長面予嘉獎該死匪已由地方法院派員檢驗掩埋生擒之匪業已解送於公安局再訊

鄭師長過長赴哈

東北騎兵師長鄭澤生氏前爲參加幹部會議由防俄前方返瀋參加會議刻已終了鄭氏當即乘南滿列車於午前七時抵長換乘東鐵列車於二十二日上午七時五十分搭乘專車赴哈轉赴前方指揮作戰云云

遼中

紀念游藝會 藉籌慰勞金
不日送往前方

月之十六日爲邑街南校成立二十三周之期校長馬靜波君以正値赤俄擾邊前方將士力加防堵勞苦特甚各處人民莫不有慰勞之舉我邑不宜獨落人後爰於是日在校內開辦游藝會邀請各界人士同往參觀預先散送入場券每張規定現大洋一元臨時購買入場券者每張奉小洋二十四元屆時入場參觀者頗不乏人而表演義勇軍出發打倒赤化各劇均能激發人民愛國熱誠至於所得金錢數百元不日定必送往前敵慰勞云

黑龍江

徐縣長勸告封粮

田賦爲國家正式收入人民均有負擔義務本邑縣政府自上月佈告開徵以來迄今月餘而人民投署封納者竟寥若辰星財政局應付各支途致無法應付徐縣長爲顧全大體計日昨即十六日邀集各村富有之戶到縣公開會議勸諭各該戶等首先完納課賦以資接濟憑此等事關地方公益而課賦遲早亦難脫過況又有縣長苦口良言婆心勸導望當有各戶勿再觀望不前可也

除成立保甲隊外 又編四旅軍隊
萬司令已派人招募

黑龍江省副司令官萬福麟以各處駐防軍隊均調往前方援助防俄所有省城以及各縣冬防心關重要除由各縣鎮臨時編立保甲隊擔任地面防務外仍恐各軍不敷分佈特電商張總司令准許暫由江省新編陸軍四旅以資援助各方而重冬防聞刻下已竟派人招募不日即行編成矣

高縣長政績斐然

黑龍江大賚縣々長高運海蒞任伊始大展新猷凡地方庶政應興應革之事均各實行辦理者爲清煙賭整頓警務振興教育舉辦保衛清理訟案等項悉心籌畫督飭進行大有百廢俱興氣象政績斐然可觀更兼高縣長公正廉明清慎勤足當之而無愧賚邑人民口碑載道無不稱頌德政云

嚴查旅店娼窯 程排長勤勞

黑龍江省泰安鎮地當齊克鐵路中心要點扼克拜之要衝依訥之街商業發達人煙輻輳地方防務甚爲重要自本鎮駐防騎兵一旅六團二連々長劉輔廷帶領全連出發黑河以來全鎮商民頗形惶恐恐怕佔宵小之徒乘機爲亂今幸騎兵二旅衛隊連上尉排長程遠金帶隊來鎮接防人心始安該連長每日親率士兵巡查街巷對於旅店娼窰尤爲認眞查視其態度和平盡夜勤勞無暇休息以此商民咸戴有口皆碑可謂江省軍界中不可多得之人員也

海拉爾歸客談 赤俄切車事

十八日晨由海拉爾來省之姚君談云昨晚在海拉某軍旅部深報扎蘭諾爾煤窰站及奇乾站兩站中間由滿洲里赴哈中東列車行至該處忽由煤前山繞過赤俄騎兵千餘名飛機十餘架并在鐵道上埋設炸藥當將飯車及頭等客車炸毀旅客死傷甚多所剩旅客及押車員等均被敵人擄去敵人折斷鐵道十餘里該處尚有第一旅護路軍兩連一連已被俄兵監視一連開信開槍猛力射擊因寡不敵衆死亡甚夥正在包圍之際幸左近有奉軍十四旅十四團駐防聞信帶領全營前往援助開兩軍肉搏一晝夜死傷甚衆刻聞正在鏖戰之際並聞敵人飛機被我擊獲兩架由十六日電報電話至今未通據聞滿洲里同日亦有敵人前來攻擊戰線刻下亦在交戰之中因電話以及無線電隔斷至今勝敗未得確息云云

大賚官店已成立

黑龍江省近來各縣均設有官店惟大賚縣向未成立每有過往軍隊均得分駐所各商店實感不便商會有見於此特設立官店一處派樊步青經理一切商會庶務樊佐廷爲招待員嗣後遇有過往軍隊失宿實覺便利多矣

吉林

報告太平洋 會議之經過
南會長已歸來

吉林東局基督教青年會會長南正非氏前奉派出席太平洋國交討論會該會現已閉幕南會長已于日前返吉即于二十日下午七時在青年會報告太平洋會議之經過云

常旅長來吉 第一師運軍衣

防俄東北陸軍騎兵第四旅々長常泮橋氏因重要防務須親自來省請示機要該旅長遂于昨搭吉長車來省下榻醉歸飯店即于今日晉謁熙代司令云

前敵防俄軍第一師々長鄭澤生前派副官張恒思返遼向張長官請領皮棉軍衣以備應用該副官當將軍衣領訖即于日作由遼運送過吉又搭吉長轉運前敵防地云(孚)

印製曆書日記 須印紀念日
禁止謠祠邪祀

吉林省政府教育廳與民政廳現會銜佈告近奉省令遵國民政府訓令令各埠書坊刷印局此後印製日曆曆書日記等均須排印革命紀念式與革命紀念日以示宣傳仰各該書坊刷印所一體遵照排印

省會公安局頃奉省政府民政廳訓令遵國民政府命令禁止淫祠邪祀以重風俗而挽頹風公安局奉令後當即通令所屬各分局一體嚴行查禁云

請設自治傳習所

吉林省政府頃據公民周景林具呈懇請設立地方自治傳習所以資造就自治人才省政府現正在議核中能否准設立令候批示云

吳院長療治 受傷各官兵
均感活命大德

黑龍江省扎蘭屯臨時兵站醫院吳院長醫術精良生性慈善邇來北地天寒所有前方受傷官兵無不送至扎蘭屯兵站醫院調治該院醫官亦均醫術貫通手術靈活對於受傷官兵盡心醫治該院長每日並親至各病室內安慰所有該院住院各傷官兵等格外蒙其優待刻間均感激該院長活命大德矣

蓋平

公安隊剿匪 激戰大鐵村

本邑第二區界內海濱於月之念日發現匪船一艘登岸數名綁去人票五六人駐在鹽場之公安隊電報歸政府辛縣長聞報當派公安局長率帶公安隊他獨立分隊馳往與匪接仗擊斃匪徒一名得大槍一支匪勢不支向南竄去高局長回城報告縣府翌日八句鐘復往督飭追緝據三區(熊岳)電話報稱今晨公安隊岳分隊長在熊岳附近之大鐵村與匪接仗刻正激戰之際詳情再誌

瑣聞

△平車軋傷幼兒

(安東)安埠廣濟街憲兵連隔壁紙業商福來興四歲幼兒在街玩要忽來有楊姓運村平車經過失愼因將該幼兒撞倒輪由兒項部軋過登時口鼻流血車夫乘車潛逃除將該幼兒送由安東施醫院就診外一面報經分所將車夫傳案訊辦中至幼兒有無性命憂容訪再誌(春)

△雪中練習行軍

(安東)附屬地日青年爲練習雪中行軍一行二十名日前十九日經小池芝田西村等擔任指導員於早七時乘天雪時機演習雪中於行軍以資煅煉體育前往九連城一帶實地練習至夜深方返此足徵日人注重軍政之一斑矣

△局員巡官交替

(安東)安埠公安第二分局局員高海珊巡官丁文華日前先後請准長假遺額未便虛懸當委以胡立良爲該分局局員高成雲爲分局巡官業已明令發表各自就職視事在案云

△弄槍失愼喪命

(拜泉)本街興盛工廠於十五日午後二句鐘有稽查處士兵周連元者往該號縫衣將身帶之匣槍放在案上該號徒夥李玉麟拿起擺弄不愼走火將自身腹部穿透不過一小時即行斃命該號執事當報公安局轉請法派員勘驗尚不知如何處理惟該李玉麟因弄槍喪命殊深可惜由此可見對於槍械無事萬不可擺弄其危險大矣

△市民水會開會

(開原)市民水會以城中人民負擔日捐爲經費因之城中人民負擔日重該會會勇餉項亦微至今軍衣無着者是以邀集農商市民各代表等於月之十八日午前十時開會如何表決容訪再紀

△六區局員被撤

(開原)本報前紀馬千台警察六區張局員被該屯孫民孫某送縣大肆侮辱業將游民孫某送縣一則公安局對于張局員已行撤差以期歸法庭候審究竟因何起事不難水落而石出云

△教練所已開學

(開原)警察教練分所於本月十五日午刻十二句鐘舉行開學式縣長李怡忱局長尹捷卿均出席云

△土棍開燈供客

(蓋平)雷厲風行之禁煙令已三令五申認眞捉獲城內售煙者雖日漸減少而鄉間仍有開燈供客者第一區轄界西二台子村有土棍賀某素無正業專以賭娼爲已能現在村中明設包子舖暗中設賭售煙目無法紀竟開燈供客大售而特賣未悉負管理責者有所知否

△時症散之效驗

(瓦房店)近冬以來天時不正冷暖失常遂致發生各病症多半似感冒頭暈四肢酸疼宜急治之惡者倘不注意數日即變他症而難醫治日昨(記者)因浴後失愼發生此症危險萬狀幸蒙本埠舊市街文蘭橋頭國民醫院院長王村中君贈與靈症散一付用開白水服下當時全體出汗身覺清爽病全除矣查該藥經王君數年苦心研究用中西貴重藥品配製百發百中效驗如神聞者諸君有患同症者請急至國民醫院購此藥服之以免將來生命之危險矣

△妓女乘隙潛逃

(營口)市內老爺廟前鴻禧堂有搭住妓女鳳蘭負債數在現洋八百餘元於昨晚以觀火爲由乘隙脫逃該逃遍尋無踪窰主王振德自認倒霉云云

△參行叫苦連天

(營口)本埠今秋參行蕭條參價低落參客因之叫苦連天雖小有交易亦不足參棧之利息故各執事徃徃被迫畏罪潛逃多不敢回轉山裏據參行人云今秋如此明年參行已具無市之態度云

△公安官長盡職

(復縣)公安局長楊公家祉分局長吳君曜南以瓦房店一區地當衝要且爲一縣首善之區中外觀瞻所繫亟須加意治理俾免隕越以故督率員警辦理治安厲禁煙賭俱著成效詢不愧爲政治名手一般商民因之熱烈愛戴云

△醫士准請部照

吉林省政府現據省會公安局轉呈醫士王樹椿等請領部照以便行術省府當即查核事局可行當即准予轉請該生等部照云(孚)

△財局領到車牌

(北鎮)本邑財政局々長李向午氏奉令請領車牌現已領到刻正計劃分發之際聞由每區及各分所派員辦理售車牌事分發車戶以免遺漏云

△醫長勤於職務

(洮南)陸軍二十旅五十八團軍醫處處長史允中品學兼優

△警官查獲煙賭

(長春)市公安局督察員楊景升張玉昆荀敏學諸氏於日昨(二十一)在西三馬路韓陳氏家中抓獲煙犯韓陳氏一口連同煙具一併送局經訊該韓陳氏供稱前在本埠頭道溝又玉班爲娼花名晴雲後隨韓某從良致犯煙案等語又同日在熱鬧街抓獲聚賭紙牌人犯劉寶五王才姚振有李延昌魏江等五名連同賭俱賭資人犯一併送往地方法院懲辦云

△大批犯人解省

(長春)吉林濱江地方法院檢察處於本月二十一日下午派遣法警押獲該院審判未決之竊盜犯王喜珍孫升陽尹德勝司安文朱鳳徐紹則孟昭臣孫石頭孫祿孫老歪等並傷遣犯邢恩遠殺人犯張喜祥財犯孫中路誘犯賈慶富謝盛和杜印堂等一干犯人赴吉林高等法院上訴當於日昨到長換名長車晉省云

△局員認眞勤務

(營口)公安四分局員李石安久歷警差老成練達爲警界之錚錚份子該局員近因冬防吃緊服務異常勤勞誠爲該分局長之良助亦商民之保障云

△起火幸未成災

(普蘭店)本埠平安街咸得成氏之宅於昨二十一日午後八時頃孩童在坑中誤將火爐內灰散滿坑拾收完畢竟於不注意之處未見有火不多後而火漸起鄰人見急呼救援則報警電笛亂鳴而消防組趕到火已息滅損失不過寥寥亦不幸中之大幸矣

△印花缺乏之不便

(瓦房店)本埠近來印花非常缺乏之購用印花者頗感不便緣因本年印花當局通令舊印花作廢今後商民貨單一體照章粘貼新印花又因縣政府派員檢查印花一般有遺漏者紛々購買現粘故致印花一時缺乏購買者多有不便云

△煤廠營業發達

(瓦房店)本埠東街日商共榮號主人森田彥三郎君曾在埠東炸子窰開採煤礦十數餘年於年前讓礦被南滿當局收回森田若遂設立共榮號專售煤炭銷路頗廣平均每月售出二十餘車(火車)近冬令正在開煤之際森田君深恐煤炭缺乏故每日結連由撫順運來大批各種塊炭粉炭以應主顧每日買主車拉人該號門前如市該營業之發達蒸蒸日上大有一日千里之勢云

△鳳雲事由甚好

(旅順)十年町第十六號娼館打住姑娘鳳雲年華念二姿色美麗姣小玲瓏其容甚面楊柳其腰艷如桃李冷若冰霜之蘭不足逾其貴牡丹不足讓其香且談吐溫雅舉止大方毫無青樓之習氣大有閨閣之風範對客待友一視同仁故一般走馬章台者爭先恐後車馬盈門大有應接不暇之勢以致事由蒸々日上

△雅魯推選區長

(黑龍江)雅魯縣自省政府派明委員滋雅後曾經招集各屯鎮糧戶來縣演說實行新村制辦法已誌本報茲於月之十二日又復招集各鄉鎮戶士紳等推選新區長鄉長鎮長等以符實行區村制之規則茲經公選盧君曉洲爲區長查盧君歷任某處軍警要職品學兼優素爲衆望今被推舉辦理地方公益將來必能造福一方從此我雅魯商農百姓可謂預慶得人

本社啓事

各分社若以現大洋以外鈔票匯於本社時按照左開行市

▲今日之行市

大洋兌金票　八一、八〇

大洋兌鈔票　一〇一、一〇

大洋兌小洋　一一八、四〇

經理部啓

本社啓事

啟者茲委任孫笠湛君爲黑龍江分社記者此佈

東北人物志

推薦狀第七十一次廿四日發表

瀋陽

張學良一四三三 鄭作華一六三四 補文選二二五二 袁金凱八二七九 臧式毅七三三 沈鴻烈六八九 邢士廉五九七 馮庸五六九一 朱慶瀾四五九二 錢公來五八六 莫德惠五六 魯穆庭二七〇九 劉風竹三六九六 陳樹棠三六五六 張煥相三六五二 李德新三六五一 陳興亞三六一九 王以哲三六二一 戢翼翹三六二一 榮臻三六 鮑文樾三五七 周守一三五五 劉翼飛三三八 孔照森三三〇〇 富占魁三三五一 吳泰來三三九 李樹棠三三四 金殿榮三三〇一 陳文學三三八 王樹常三三六 陳歆若三

[illegible]

鞍山

[illegible]

高橋

[illegible]

大石橋

[illegible]

(以下接第五面)

(接第四面)

昌圖

常經武一〇三〇 趙興德一〇一九 白尙純一〇一八 王德溥一〇一〇 徐永泰九一四 錢忠山八六〇 楊廷秀八三六 常維松八六〇 富華封八三 張恩溥八三 陳濟安八三 田慶公八三一 劉又新八三一 金成麟八三〇 劉常漢八二九 金致和八二九 劉僑人八二四 李曾霖八二三 沈甫棠八二三 許桂馨八二一 曹子恭八二一 金成恩八二〇 關連熙八二〇 王有恒八二……

營口

洪維國 史靖寰 張……

公主嶺

趙鴻業 李銘甫 冉慶田 張采芹 荊樹……

通遼

汪激波 婁學熙 趙喜……

山城鎮

于芷山 王墅 錢樹春……

海城

孫文敷 趙立英 王國棟 買廣……

海城分社啓事

敬啓者本報發起之東北人物志海城被選諸君總社已次第去函索寄當選人士務於最短期間將玉照略歷送達敝分社並代收刊費以便着速轉交大連總社着手次第編纂幸勿失此千載一時的良好機會也

海城分社長 林化青謹啓

西安

齊纘周 孫振魁 馬世……

黑山

高德光 金榮昇 張……

新民

王佐才 徐殿榮 張……

寬甸

婁穆清 蕭廷玉 潘……

西豐

馮廣民 任廷選 毛鳳……

莊河

王純嘏 李其實 趙……

台安

于冠瀛 趙從五 傅……

本溪湖

徐家桓 周大文 李輔……

四平街

馬藤溪 周培炳 柴宇……

綏中

孫憲章 金鼎新 王佐……

錦西

劉煥文 張廷輔 劉肇……

錦縣

齊國鎭 朱應中 王……

遂中

徐維淮 馬龍章 袁貴……

義縣

趙興德 劉成文 韓……

(以下接十一面)

滿洲世界

記情變案
（服周）

南京湘大旅社於十一日發見旅客苗倚清女士被人勒斃案情節殊慘、惟綜合各方調查似死者以有夫之婦、而中途又另有戀愛、致發生此慘劇而死者之夫、又係另有妻室者、因經此情形、以爲一般妄談畸形戀愛者作前車之鑒

撲朔迷離之婚姻・死者苗倚清廣西柳州螞縣人、二十一歲、今夏由鎮來京、入女子法政講習所求學、在校品學尚優、對中國詩詞頗有研究、苗於三年前在籍與湘人楊傑相識、楊時充營長、曾與苗發生一度戀愛、旋由楊介紹與現任武進第三公安分局長董慶華結婚、生一子、但董與苗結婚時家中已早有妻女、苗事後頗悔孟浪、苗遂來京求學、與人言及婚姻輙謂已與董脫離、如董干涉將控以騙婚及重婚罪、時楊傑因受傷失去一腿、在蘇州陸軍傷兵醫院治療、楊曾請假來京訪苗、暑假中與楊同住旅館一月、友輩間謂苗與楊之關係、苗謂楊無學識、又係殘疾、殊不願嫁彼

旅邸之慘案・本月九日夜楊傑忽來訪苗、謂有吳某欲與女士一晤、苗表示拒絕、但最後又露猶豫之態、苗遂偕楊前去、在湘大旅館住宿至旅館後、深夜十一時楊忽出走不歸、翌日時已停午、苗迄未起身、旅邸疑之、推門入內、苗已死於牀上、頸部勒有絲褲帶影痕數重、除胸白色外、遍身作青紫色部遂報告警署法院相驗

遺書之疑眞疑假・法院檢驗後、發見遺書一通、係致死者之姊者、寥寥數字、書云、「冠姊、今天決與你永別請函告母親勿悲、此次因失戀和環境關係而死、」但據死者友人所述、謂此書非死者親筆、是則撲朔迷離、自當當無從證實

案中之一關係人・此案發生、楊傑殊爲重要嫌疑人、按苗曾於求學時告楊、謂欲求自立、非求學不可、當時楊表示願以金錢資助苗學、苗入學後、時至蘇州視楊、因醫院例、接見女客須受限制、於是楊與苗之晤見、由親而獨矣

嫌疑人楊傑被拘・當楊此次來京係向陸軍醫院請假三日、託詞取寒衣、晚間楊忽致電話於醫院、謂欲自盡、適越三日楊在蘇被扣留、據蘇電謂楊確已服毒、勢頗劇似楊與苗有同殉於盡之心、現京中已去函引渡、是一椿疑案當可揭破、據苗夫董慶華來京所述、謂楊強姦不遂出此毒手、本人與苗感情尚治、是則此中情形更形複雜矣

遺詩婉轉可誦・苗死後、有久箏從其遺詩、茲錄如下(一)三月初四日華君出發感懷、(按華即董慶華女士之夫也)戎馬匆匆過幾重、道路去也鎖眉峰、徘徊無語難回首、滿腹離愁訴太空、多情比翼共棲枝、聽唱驪歌淚如絲、恩愛已同深似海、聊將心憶寄相思、望君保重勤加餐、你念分飛雁影單、好將舊恨續新歡、(二)寫就新箋欲寄難、燈前翻覆自家看、心如蓮子中間苦、總爲離愁宿未安、(三)登樓暮景望無邊、觸動離懷感去、年記否南樓重翦燭、心心相對讀詩篇

聰明的鵞
（客海）

國人稱鵝爲呆鵝、稱呆人爲鵝頭、然而鵝類中也有聰明的、英國南安薩爾地方、有一個礦工名史丹克立夫、他家裡養着一頭鵝取名傑梅、雖說是畜類、却聰明異常、直與人類相彷彿了、他並沒有受過甚麼訓練、却能作種種的把戲、他能跳過一個圈、跳過史丹克立夫的臂膀、又能自己洗臉、能點着足趾跳舞、看了使人發噱、最有趣的、他能一聽得音樂隊中奏國歌立時立正了、舉起脚來、彷效軍人行舉手禮、以表敬意、鎮中倘有甚麽集會遊行、他總得跟主人同去、高視闊步的在前面走着、他又樂於和一般小孩子共同聚餐、他傍着桌子、坐在一把高高的椅中、遵守一切聚餐的禮節、像一個紳士模樣、他很歡喜飲茶、並且認定他日常所用的一柄容量一品脫的茶壺、非此小飲、每逢禮拜六、他也像小孩般躍躍欲試的、定要吃一個冰忌廉蛋捲、他的主人很歡喜小孩子、常有聚社、而傑梅總任招待之職、使孩子們非常愉快、因此鎮中每有宴集、竟座無傑梅不歡哩

旅邸宮紘
（王梅據）

疇昔之夜、飲於頌元姪婿家過金海珊姻兄、偶游方城、略有所獲、而雨絲風片、道泥濘不可以行、且漏已三下矣、爰就附近某旅社寄宿半宵、所居在樓上二號、稍進香茗、展衾欲睡、忽於樓上下竹戰喧笑聲中、聞左舍一號中喁喁私語、殊不可辨、須臾一女子音吐略高、且笑且語曰、難得此一夕工夫、言歡勿言愁、男子亦笑應之而繼之以歎息、女曰、夜已將半、若再鉤起閒愁、未免負我苦心、於是亦歎、余以爲此種幽會、在今日海上旅邸中、固亦滿坑滿谷、未之奇也、已而衆籟咸寂、惟此臨時之芳隣、或笑或謔、頗不安靜、老人厭其攪睡、默念良宵解珮、欲如何便如何耳、又何必盤馬彎弓、聲聞於外、乃蒙頭蓋面、付諸不聞、而使人莫測之一語、直破重衾、送八兩耳、蓋時已四時半矣、女忽莊語曰、君體初痊、明日又須早起、作朝河呻、速睡休、旋聞展衾枕聲、女爲男解衣聲、拽帳聲、先後作、最後又聞韓寒附耳小語曰、睡呻、勿亂想明早待我來而後起、於是此女反拽門而出、就宿於西四號空屋中、噫異矣、此一對可憐儂、絕非桑濮中人也、然又豈無一椽居而必假此旅社、作竟夕談、殘漏無幾、乃爲此一池春水之縐、斷送無遺、天明矣、樓上下的門鈴與茶房的應聲、一時並起而四號中女子則呼開水、似調藥然、手執玻璃盞、且行且調、以過吾門、清麗之色出自天然、男亦起、互慰問一則曰、昨宵絮語、不知失眠後有所苦否、一則曰、吾何苦、今日到家又累卿另換一番將順也、余聞而益疑、茶房來、微叩之、曰我亦僅知其大概、此少年夫婦每七日必來假一宿、嘗問其來往時期、以覓如潮汛、此女謂夫嗣兩房、兩處分居、故規定七日一東、七日一西、而此爲適中地也、又云兩房皆僅存一母、兩母各懷疑忌、小夫婦動輙得咎、夫且有肺病、所知不過如此、語云、二姑之間難爲婦、今且二母之間難爲子矣、余事急先行憐而誌之、此眞旅邸之宮紘爲眞愛惜、非摩登淫席可比吾車出門、料姪伉儷、方在甜靜安適之睡鄉也、事在三星期前、十一月十三日記

愁樂
（非々）

九十春光、逝水東流、人生易老、歡樂無多、歡樂無多、其奈自尋煩惱何

然而要在這「人生易老」的短短而又渺茫的時間以內、尋得「歡天喜地」「融樂無窮」究須怎樣好呢

一吃飯主義者會說「只要有飯吃、萬事都可爲、萬事都可爲、樂在其中矣！」然而、未免太籠統了、終竟不是具體的辦法

一做官主義的會說「做官架子究竟大、財色兼威、笑哈々！」然而、官運不通時又怎辦呢

一浪蕩主義者會說「一脚踏着十三天、今天浪蕩到明天！」然而、你底生命呢

一讀書主義者會說「飯可不吃、書不可不讀」然而、這是書獃子、不可同日而語也

一唯性主義者會說「石榴裙下死、做鬼亦風流！」現在是男女平等了、應該還說、「西裝褲裡埋、香骨、一縷芳魂也逍遙」然而、眞的有「風流鬼」「逍遙魂」嗎

總之、一切、都講得出一套來、然而、都是偏面的、部份的……故而啊！縱觀古今中外、個眞是「樂少愁懷多！」

二菴隨筆
（王小純著）

劍俠

青年每喜讀劍俠小說、然除少分得之傳聞外、大部爲嚮壁虛造、以擇者思意淺薄覺擬劍俠於神怪匪類之間、轉成社會蟊賊矣、昔太史公記朱家郭解之爲人、輕財重義以難釋紛、推強扶弱守信負氣、是謂游俠、而劍俠異乎此、古來記劍俠之文甚多、亦頗能盡覽、而求其輪廓、蓋劍俠者實一韓人「而非「武夫」要居內功、運氣爲劍、但自衛耳、間亦出其餘用爲社會懲惡除害、無背仁人之心、而絕不打「抱不平」也、故習劍術者志在道而不在武、煉劍之法即是煉心、煉氣之始仍是煉心、孟子浩然之氣一篇可作劍術讀也、必至心神自我彌綸天地、但情欲肉心妄想顛倒、非勘破「人我」二執、難達不動之境、不動心」後氣專一、氣專一而後劍始成、昔紀子爲齊王養鬭雞也、呆如木雞曰其德全矣、果無敵手、觀劍俠極剛而柔知留之如木雞矣、某拳術家曾遇劍俠、謂形似鄉愚、殊無精靈異人處也、友人常恨世少劍俠、否則天地間不至有若許齷齪事、吾謂劍俠正多、然齷齪事不因而減、何則眞正劍俠斷不向五濁惡世中息々檢求罪惡、暢作快心事、皆善惡成熟自食其果耳吾人見獄囚受形慘毒、枷鎖狠藉、豈不生痛憐、然苟明瞭其犯罪行爲、知尚從輕制也、一般人羨談劍仙若知劍仙之劍、但如鎖絮無用、亦當憮然

記四川之怪老人
（白克）

說來很奇怪、似乎近於神怪或吹牛、其實確有其事、吾家世居川東之墊江、離墊三百餘里之開縣、縣之北有名石堡寨者、爲一小市鎮、該鎮所轄鄉間有一老人、今年二百五十有二矣、其平生事跡、有頗可記者、茲述於後

誕生於一千六百七十九年父爲明時之宦官、家小康、渠於中國舊文學頗有心得、爲當時之狀元、兄弟三人皆早世、渠居長、曾執教於私館、當時頗有聲名

娶二妻、前報載娶八妻不確、渠誠不愧爲中國封建社會之代表、思想老舊、至今猶然、於古來舊禮教謹守勿違、初娶一妻未四十即逝世繼又娶一妻、旋又逝世、是時渠年已將八十矣、有子二女一、雖身體尚健、然以爲行將就木、恐爲人所恥笑、故不復娶

唸經靜坐、百歲時即起唸經拜佛、餘則靜坐、是時兒女已長、家事一切、皆爲其管理、渠於是時起不問一切以唸經靜坐爲日常生活

蔬菜白飯、每日三餐、親自烹調、不食肉類、均以蔬菜充飢、查必細嚼、每餐需一小時餘始畢

督辦相邀拍影、楊森在川作督辦時、民十五年春由萬(縣)來開(縣)知其名特驅車往訪、訊問其歷史及經過頗詳、並求合拍一影、以作紀念、渠許之、楊森得此、視爲珍品、聞吳佩孚進時、分亦曾晉謁、但爲渠所拒謝

九世同堂、現彼子孫已有九代、從未十析、一家數口分數處而居、每逢節年祭日、同在一堂、從未有意見發生、凡事有條不紊、以誠實儉樸過其農村生活

不好稱呼、其家數十口、相見時不論大小、均以祖宗呼之、暇時則攜其手杖閒遊郊外、渠至今步履尚健、且尤能行百、從不以他物代步從不生病、自炊自食、二百餘年來如一日、亦云奇矣

歷史叢談
（三〇七）

皇帝(工程)夏赫勃勃連築統萬城(晉安帝義熙九年)唐德宗築奉天城(建中元年)明世宗築京師外城(嘉靖三十一年十月)唐中宗築受降城(景龍二年)宋仁宗築大順城(慶曆元年)古之有國者、內爲之城、外爲之郭、城以衞君郭以守民、天子城千雉、諸侯百雉、子男五十雉、諸侯之都城、大三之一、中五之一、小九之一、都城過百雉爲國之害、此鄭之叔段、所以輕莊公也、月令孟秋補城仲秋築城、重民時也、古之人以城爲最重、故命仲山甫、城彼東方、命南仲、城彼朔方、韓之城、燕師所完謝之城、召伯是營、此城之在王朝者也、至於列國、楚以方城爲城、秦以殽華爲城魯則城防城向、荊則城郊城糜、州茲之城、楚人所以挑吳也、虎牢之城、晉人所以逼鄭也、邗溝之城、吳人所以通淮也、東陽之城、齊人所以滅萊也、皆有國、而無城者乎、鑿池惟恐不深者築城亦惟恐不高、墉屹屹、墉言言、陽以防其暴容、石皓皓、石鑿々、除以樹其藩籬、攻城者、縱懸布之屢絕亦奪旗以先登、守城者、縱守陴者皆哭、猶必背城借一恥爲城下之盟也、夫固國不以山溪之險、未有不以城郭自固者、若夫梁伯亟城、而民反潰、楚子城郢、而敵反入、渠邱之城甚惡、宜其潰於庚申、邕陽之城甚堅、亦且滅於甲午、城亦有未足恃者、此文王所以築城伊或、或曰、古者利用城、無檢緻作豐伊匹、無事乎侈大爲也故也、如朱泚之雲梯已破、而夫人之城終完、今則礮力大於神力、飛機等於駕雲故城失其高、池失其深、今之新設各縣、不城不郭、祇厚其兵力、積其糧秣而已、然而傳作義守涿鹿、劉珍年守牟平、公輸子之攻具已盡、而墨子之守具尙有餘、城亦未始不可恃、亦在人利用之耳、中國之省府州縣、除新設各縣外、無無城者、但不能詳其修自何年、築自何人耳、其可考者、如十七國之赫連勃々、嘗築統萬城矣、統萬者、有統一萬國之志焉勃々蓋旣勝姚興、又勝劉裕所謂統萬城成、遂稱皇帝者也、乃天不祚夏、昌也嗣立長安失守、敗走上邽、終爲授首、未能統萬、反爲萬所統、惜哉、唐德宗築奉天城方士言、不出數年、將有離宮之戹、奉天有天子氣、宜修之、以備不虞、後數年果有朱泚之亂、賴奉天得免於亡、方士果可信乎、然李懷光之亂、無方士之言、幸梁州亦得免於亡、此何以故、方士亦僅爲儀中而已、明世宗築京師外城、十五里九閘月始訖工、自古無修外城者明修外城、此燕京所以堅完此政府移南京、所以爲可惜也唐中宗築受降城、張仁愿築之也、宋仁宗築大順城、范仲淹築之也、臣築之而繫之君者、例如康熙字典、豈康熙親手造乎、洪武正韻、豈洪武親手造乎、君不親手、但命其臣造之成功後、臣之功、皆君之功也、千載而下但知康熙、但知洪武、並不知造字典正韻諸書者、果出誰氏之手、此城大順、城受降、所以係之君而遺其臣也

秋日旅夜書懷
（單鳳吉）

作客他鄉百感生、興懷夜景動詩情、窗間月冷留蕉影、枕上風涼送笛聲、塞遠天高增別恨、蓬飄萍泛計歸程、天涯那是家園況、遊子思家夢不成

其二

江湖浪跡類萍浮、旅夜羈棲館驛秋、征雁橫空驚別夢、寒蛩鳴壁觸離愁、家鄉萬里關山隔、風雪三更道路愁、惆悵淸宵眞寂寞、舒懷傾酒月當樓

秋暮晚眺
（皮口高斗山）

階前緩步踏黃葉、曳杖頻停感物華、幾簇遠山隔林見、一行歸雁入雲斜、疏林寂寞蟬鳴樹、廢圃蕭條菊發花、大地秋容看不盡、夕陽西下始還家

其二

無事閒行自在躬、郊原小步任西東、潭清水色連天碧、雲露陽光滿地紅、歲月屢遷寒暑裡、江山感慨廢興中、秋深日暮荒村寂、落葉蕭々響晚風

招標廣告

敬啓者本堂在大連市監部通五十五番地修築樓房共四十八間有願包此項工程者請速到本堂領取說明書以便投標定於民國十八年陽曆十一月二十九日午後二時在本堂當衆開標以杜流弊恐未週知特此佈告

財團法人 大連宏濟善堂

出售住宅樓房

茲有樓房花園住宅一所坐落大連市南山麓櫻町七十番地出賣如有購者請至大連監部通晉孚銀號接洽可也

同昌紬緞莊

新到北口各種粗細皮貨歐美新式呢絨嗶嘰男女雨衣大氅高亭唱片唱機華洋貨物無不備齊廉價劃一歡迎蒞駕

大連奧町五十番 電話四五〇二

北京協泰昌分此廉價廣告

本號開設北京數十餘年專售各種皮貨物美價廉凡到敝號購買貨物無不稱贊今爲推廣銷路起見特設分號遼寧現時各貨到齊海龍貉皮狸水獺貂絨舍利紫羔灘羊各種皮襖旗袍斗蓬尺碼放大製法精良各樣皮帽京式女帽無不全備兼賣綢緞呢絨布疋各式男女新衣定價特別公道保管俱退如蒙惠顧便知本號內容

開設日本站青葉町三番地

過來人回連仍賣卜

潤金照舊每日下午三時至五時在大黑町東興居候教

邊業銀行廣告

本行資本國幣貳千萬元呈由政府核准享有發行紙幣代理國庫特權專營各種存款放款匯兌貼現及普通商業銀行一切業務匯水利息格外克已辦事手續尤爲敏捷如持本行匯券作匯東三省境內各地分行一律免收水佣如蒙賜顧無任歡迎

總行 遼寧省城大南門內路西德隆店胡同

電報掛號 九九九九 電話總局 總裁室(一五六四) 營業室(一六五八) 經理室(一六五七) 傳達室(一六〇七) 北寧長途電話(二四五八七) 日本

分行 天津 營口 新民 吉林 安達 上海 安東 遼陽 長春 綏化 大連 錦縣 通遼 雙城 山海關 四平街 哈爾濱 黑龍江

代兌處 啓者本行發行奉天地名現大洋元角券及京津通用角券除在遼寧本總行營業時間隨時兌現外並委託左列各商號代兌

遼寧省城大西門裡 商業銀行
遼寧省城大東關大街 東記絲房
遼寧省城大北關下頭 福勝公
遼寧省城小西門裡 益和永

男女兩科著名醫士 徐拾芝

寓西崗子德記全棧

橫濱正金銀行

大連分行 代理 宿直 專用 表 電話長三一六一、三〇一五一番 電話四七六一二番 海關稅取扱所

(本店)橫濱 資本金壹億圓 積立金壹億八百五十萬元

支店 中國 日本 歐美 滿洲 東洋 東

東京、名古屋大阪、神戶、下關、長崎、青島、濟南、天津、北京、漢口、上海、香港、廣東、牛莊、奉天、開原、長春、哈爾濱、德閉基、西貢、加爾各答、新嘉坡、蘭貢、(額爾一達港拉、馬尼拉、斯拉雅、馬尼巴達、孟車中諾克、倫敦、里昂、漢堡、斯哥雷、比買、紐約、羅斯安、接魯、爽爾、紐約、利亞、尼羅、桑尼、斯列斯斯、長有透

BURNS LESS FUEL, GIVES MORE HEAT, SPREADS WARMTH, LOOKS BEAUTIFUL AND IS SAFE. THAT IS

THE IDEAL VECTO HEATER

AMERICAN RADIATOR COMPANY

阿以的亞爾 別克杜比達

美國氣管公司會社製 阿以的亞爾 別克杜比達（住宅煖房器）

價表（大連交貨）（能煖和室數）

3c 金一一五、〇〇……二一三室

5c 金一七五、〇〇……三一五室

三越 大連市大山通 電四一八一一番

關原商店 大連市伊紀町五 電六八二二番

西川商店 奉天富士町七 電三二三五番

西川商店 大連市伊紀町二〇 電五六〇〇番

瀋海衙接吉海客車時刻表
中華民國十八年十一月十日施行

上行(西行) 二次 123等(飯車) 時	分		站名	下行(東行) 一次 123等(飯車)	時	分
14	10	開	朝陽鎮	到	15	10
14 14	36 42	到 開	海龍	開 到	14 14	44 41
15 15	11 21	到 開	梅河口	開 到	14 14	12 02
16 16	00 05	到 開	山城鎮	開 到	13 13	22 17
17 17	36 56	到 開	清原	開 到	11 11	34 14
20 20	40 43	到 開	撫順	開 到	8 8	30 27
21	40	到	瀋陽	開	7	30

瀋海梅西支線梅河口換乘

21	10	開	梅河口	到	13	50
20 21	54 00	到 開	東豐	開 到	13 13	17 11
22	50	到	西安	開	11	50

瀋海北寧旅客聯絡列車

16	40	開	瀋陽	到	7	10
17	00	到	北寧瀋陽站	開	6	50

吉海鐵路工程局
旅客列車時刻表
中華民國18年11月10日實行

下行(南行) 十一次 二三等 時	分	一次 頭二三等 時	分		站名		上行(北行) 二次 頭二三等 時	分	十二次 二三等 時	分
11	20	7	30	開	黑牛圈	到	21	40	14	16
11 11	26 36	7 7	36 41	到 開	吉林總站	開 到	21 21	34 29	14 19	10 19
12 12	11 15	8 8	10 11	到 開	口前	開 到	21 20	00 59	13 13	24 20
12 12	47 54	8 8	37 38	到 開	西陽	開 到	20 20	33 32	12 12	48 42
13 13	31 32	9 9	11 12	到 開	一面山	開 到	19 19	59 58	12 12	05 04
13 13	42 52	9 9	21 24	到 開	双河鎮	開 到	19 19	94 46	11 11	53 43
14 14	21 23	9 9	49 50	到 開	取柴河	開 到	19 19	21 20	11 11	14 12
15 15	00 20	10 10	20 29	到 開	煙筒山	開 到	18 18	50 41	10 10	35 10
15 15	50 57	10 10	54 55	到 開	小城子	開 到	18 18	16 15	9 9	40 34
16 16	35 37	11 11	29 30	到 開	橋麥楞	開 到	17 17	41 40	8 8	56 54
17 17	03 14	11 11	54 57	到 開	盤石	開 到	17 17	16 13	8 8	28 18
17 17	49 51	12 12	26 27	到 開	靠山屯	開 到	16 16	44 43	7 [illegible]	43 41
18 18	11 12	12 12	43 44	到 開	團山子	開 到	[illegible] [illegible]	27 26	7 7	21 20
18	32	13	00	到	朝陽鎮	開	[illegible]	10	7	00
開往瀋陽		14	00	開		到	15	10	由瀋陽開來	

吉海鐵路工程局廣告

廣告事爲查本路現爲謀客商便利起見特與瀋海辦理客貨聯運除十一十二次原開混合列車外並加開一二兩次客車專與瀋海客車銜接並發售聯運客貨票各種貨物亦均可直達定於十一月十日實行恐未週知特此廣告

附吉林瀋陽間行車時刻表及客貨運費價目表

吉林瀋陽間客票價目表

等級／路別	吉海 吉大洋	瀋海 銀大洋
一等	十元一角	十元
二等	六元六角五分	六元六角
三等	三元七角五分	三元七角
備考	兩路票價除各收本幣外所有各路互相代收票價均按照市行者合逐日在各聯運站牌示	

吉林瀋陽間貨物車價表

等級／數別	整車每公噸 吉海 吉大洋	整車每公噸 瀋海 銀大洋	零擔每百公斤 吉海 吉大洋	零擔每百公斤 瀋海 銀大洋
一等	9.52	9.40	1.11	1.10
二等	8.11	8.00	.96	.95
三等	5.57	5.50	.71	.70
四等	5.07	5.00	.61	.60
五等	4.06	4.00	.50	.50
六等	3.55	3.50	.49	.40
備考	兩路[illegible]	與客[illegible]但到者	運費亦可辦到	付

油坊機器房屋廉價
折賣全部機器計 西洋鍋爐
高八尺長二丈双心三百馬力車機攪龍
碾子沙囤油榨餅囤油水磅鐵油箱四十
萬油囤八百馬力磨電機帶六千燈頭電
滾抽水機鑽床大小鏇刨床子水龍檀木
門窻鋪墊掛油子缸瓦缸磚瓦壟鐵石條
石塊球台各式玻璃馬車物品繁多不及
細載一概廉價出售各地與辦火磨礦物
工廠皆可適用欲購者請駕來臨面議莫
失良機
小寺油坊舊址
營口 昌記公司啓
長電話七百八拾番

五金商
亨利鐵行
營業品目
黑白鐵管 諸附屬品 洋井暖汽 鍋爐煙片 油坊工廠 礦山鐵路 各種用品
注意 欲按暖汽、打洋井、購鐵材 請到亨利鐵行價廉貨好
本店大連市大龍街四大 長電話六四九四番
分號遼寧千代田通三大 日長電話四〇三四
總經理閻粹亭啓

大連西崗 新昌號紬緞莊廉價廣告
本號應時運到大宗皮貨歐美呢絨時髦大衣新式斗篷華廠綢緞平金顧綉暨應需物品俱已搜羅完備定價劃一分外從廉惠顧諸君盍興乎來
平和街三十番地
電話 批發部長四九〇四 零售部三八四七番

大陸醫院
診治科目
內外科 花柳科 泌尿生殖器科 產婦科 皮膚科 眼科 耳鼻咽喉科 小兒科
病室完備 入院隨意
院長唐斌儒
地址西崗街菜市東門外玉成桂店舊隔壁
電話八九六二番

本社電話
經理部四〇三四
編輯部七五一三
本埠訂報四〇四二
社長室二一八一四

包戒鴉片
負責斷隱

本院新到德國最新發明之戒烟藥針此藥專在脈注射並　無絲毫之痛苦與普通戒烟藥者大不相同自從運華以來盛行於南洋羣島並上海南京各處而天津北平各大醫院及各拒毒會無不採用功効非常迅速靈驗異世無比業經若干人之試驗全無半點流弊況在戒時對於飲食睡臥日間作事等等均已照常並不悞事此藥之特長一經入體之後即與血液混合將血液中積聚多年之老煙毒皆由大小便排出體外故戒除之後永遠不想再吸如勉強吸之必然頭痛嘔吐此藥之靈驗可稱爲世界之第一非筆所能盡述也有志戒煙者此係最好機會無論年深日久之老煙癖或經多次之戒而未達到目的者可速來此一試本院擔負全責必得其根本戒除也戒除之日期纔輕者一星期重者二星期最年久者不過三星期各界諸君如欲脫離黑籍而享康健之幅者請速來院接洽苦海無門回頭是岸玆爲普救同胞起見特將藥費減收半價以三星期爲限患者注意勿失良機也如外埠來此不便者本院尙備有一種內服戒煙靈藥功效與藥針相同無論郵寄携帶均甚便利藥費又特別低廉也

嵩田醫院
戒煙科謹啓
遼寧小西關大街土頭路南樓房便是
茂林賓館對門

磚紅賣
多小窰近工業區
大批現貨
到馬路灣總公司接洽
多小公司啓
電話 一五六二 二一二五 一八六三

赤玉牌葡萄酒
老當益壯
年老之人欲求健康以娛晚景惟有常飲赤玉牌葡萄酒當得無限佳趣也
興味 滋養 葡萄酒

G103

●●馳名全國五十餘年婦女第一聖藥
上海韓奇逢大號黑鷄白鳳丸眞樣

專治經血不調赤白帶下輕者半打全愈
血癆病速服黑鷄白鳳丸百發百中凡患經血各病一
之藥力絕大萬試萬靈老婦服月經復至妊娠
女腰腿腹痛心忙心跳或年久之白帶久不孕育子宮寒冷
服此藥百發百中有立時見影之功以湯潑雪之效購服
其效力便知 定價每打四十元 每盒四元
遼寧小西關祠堂對門
總發行上海四馬路中和里韓奇逢藥房
韓奇逢藥房分發行
鐵嶺西韓奇逢藥房 黑鷄白鳳丸分發行處 哈爾濱道外正陽街西頭韓奇逢藥房

世界大戲院
影片公司附設
西崗 世界大戲院 今日開演
神洲公司最新出品
上海之夜
主演 嚴月嫻 原俠綺
下期預告 富人之心
三集 火燒紅蓮寺

上海大戲院
自今日起連映五天
天一青年公司新出品
古裝神怪 偉大名片 鐵扇公主
(胡蝶女士擔任主演)
明星大戲院
陽曆十一月念三日放映
武俠愛情 黑貓 滑稽新片
(大中華百合公司新出品)

大連 廣盛福 西崗
綢緞莊
新到各種 皮貨 特別賤賣
電話三八四八番

大連 祥泰義紬緞莊廣告
隆冬已屆寒氣冲人本號應時運到狐貉貂獭以及綢緞布疋呢絨雜貨男女大氅時髦斗篷旅行化粧日常用品均有大宗鈔貨種類豐富定價低廉如蒙惠顧無任歡迎
大連伊勢町六十番地
祥泰義綢緞莊
電話 前櫃 五三八二 批發部 二二三〇番
支店西崗電話六〇二九番

東三省官銀號總號廣告

本銀號資本總額奉大洋貳千萬圓東省重要地點及京津申魯各地均設有分號及通滙機關專辦滙兌押滙抵押放欵貼現放欵保證放欵以及收受定期活期各種存欵并設有倉庫以備堆存押欵貨物利息滙水無不允辦事手續異常敏捷凡蒙惠顧無任歡迎

玆將總分號營業要目列載於後

●甲滙兌　本大洋匯兌券免費通匯地點　奉天、東豐、通遼、通化、興京、綏中、柳河、寬甸、洮南、彰武、新立屯、葦家屯、新民、法庫、興城、遼源、公主嶺、山城鎮、義縣、北鎮、盤山、西安、海龍、台安、鳳城、錦西、西豐、海城、臨江、輝南、岫岩、遼陽、郭家店、八面城、四平街、黑山、錦縣、蓋平、安東、開原驛、鐵嶺、營口、桓仁、昌圖、遼中、復縣、撫順、吉林、長春、延吉、哈爾濱道裡、哈爾濱道外、寧安、下九臺、黑龍江、安達站、綏化、開通、莊河、一面坡、昌黎縣、雙山、呼蘭、雙城、開原城裡、留守營、上列地點如係匯票概免收費至於電匯手續不同滙水電費臨時商定　免費匯欵處收公濟平市錢號銅元票如交他行發之

滙兌券每百元加收滙水一元　本哈爾濱現大洋券免費通滙地點　奉天、吉林、長春、哈爾濱道裡、延吉、哈爾濱道外、寧安、黑龍江、黑河、下九臺、雙城、海拉爾、安達站、綏化、呼蘭、本哈爾濱現大洋券並得在上列各處滙兌京津申銀洋欵項其滙水行市臨時商定

●乙押滙　辦理押滙押匯各地點　奉天、營口、開原驛、錦縣、安東、鐵嶺、四平街、海城、遼陽、新民、遼源、通遼、公主嶺、葦家屯、大連、吉林、下九臺、長春、哈爾濱道裡、哈爾濱道外、黑河、天津、上海、八面城

●丙各種放欵　總分各號均可商作放欵

●丁各種存欵　收受定期活存各地點　奉天、營口、開原驛、公主嶺、四平街、鐵嶺、新民、彰武、遼陽、通遼、錦縣、安東、葦家屯、吉林、長春、延吉、哈爾濱道裡、哈爾濱道外、黑河、黑龍江、海拉爾、安達站、綏化

●戊倉庫　設有倉庫各地點　奉天、營口、公主嶺、海城、長春、哈爾濱道裡

Pocket Tonie and Mouth Refresher JINTAN

●國民保健的確立為仁丹

多年民衆的護身藥久博絕大之贊賞與信賴的仁丹務須常備愛用乃我們保健之第一策

●氣候變換殺菌力强大是仁丹

仁丹殺菌力胃腸的本質與以活力旺盛機能使弛緩即行復緊催促適當之胃液分泌故惡疫預防消化食慾增進抵抗力之增加同時奏効也

●是以無論何時不可手離救急護身藥仁丹

●常治

▲中暑傷寒　水土不服
▲腹痛吐瀉　猝倒昏迷
▲頭痛目眩　酒醉船暈
▲癰疽吞酸　精神鬱結
▲食積不消　虛弱貧血
▲時行疫疾　虫蝕牙痛
▲其外危急諸症服此靈藥則消毒除疫真有起死回生之神効

●價目

▲裝二十粒　五分
▲裝四十粒　壹角
▲裝三百二十粒（特別包）　五角
▲裝三百六十粒（添贈錢盒）　七角

注意國貨

經官化驗純粹國貨夏令消暑驅毒清腦防疫衛生殺虫人人必需全國馳名功效無敵之老牌雲丹已經發售了

主治效能

胃不消化　時行傷風　中暑中寒　時疫急痧
口臭牙痛　子午吊脚　竅閉關塞　赤痢血痢
嘔惡心跳　大便閉塞　四時時疫　舌燥口乾
水瀉痢疾　腹脹噎膈　霍亂吐瀉　肚痛胸悶
頭痛燒熱　宿酒痞塊　煙酒暈般　食不消化

定價表

大包現大洋五角
中包現大洋壹角
小包現大洋五分

營口西大街　電話一一六三
義興成餘記大藥行
總發行所

亨得利鐘表眼鏡公司廣告

專售歐美鐘表國產水晶光學眼鏡百代高亭唱機戲片以及兼做首飾用品批發外埠

大連監部通　電話四七四六番

▲君▲患▲肝▲火▲否
▲我▲有▲潤▲腸▲丸

肝火中燒・最易激怒・世人往往因小不忍而亂大謀者・實由於由於憤怒・實由於肝火・君有肝火否・盍服第威德潤腸丸以平之・・藥料完全植物質・毫無刺激作用・日服二粒・肝氣不作・祝君前途更多勝利・

價格低廉祇售兩角

第威德潤腸丸

各大藥房均有出售

他父親的八年經驗

證明嬰孩自己藥片確能調和腸胃扶助出牙

暹羅盤谷埠南暹貿易公司經理林君有道素來深信嬰孩自己藥片為小兒適用之良藥茲本其幼幼之心特允將其對於該片經驗情形佈露於次以供世之為父母者之參考焉林君云『小兒現年八歲自出世以來常服嬰孩自己藥片其結果殊為滿意無論何時覺彼煩燥或胃口不開一服此片便能健飯有時彼腸臟失序此片立能糾正而調和之且當彼出牙時期此片尤為其得力之慰物也』嬰孩自己藥片為韋廉士藥局特製之小兒專藥純潔和平效靈味美無論小兒年齡長幼凡患食積肚疼泄瀉嘔吐傷風發熱出牙蛔蟲以及一切腸胃病均可服用而收奇効為價目每瓶六角六瓶三元寄費免收遠東總發行上海江西路六十號韋廉士醫生藥局各埠藥房均有出售

大阪商船出帆

●開往天津　▲河南丸 十一月卅日　▲貴州丸 十一月廿四日　▲武昌丸 十二月七日
●開往橫濱　▲貴州丸 十二月十九日　▲河南丸 十二月五日　▲武昌丸 十一月二十一日
●開往門司神戶大阪前十一時　▲烏拉爾丸 十二月三日　▲貝加爾丸 十一月二十七日　▲香港丸 十一月廿四日　▲哈爾濱丸 十一月三十日　▲亞米利加丸 十二月廿八日臨時
●開往朝鮮經由長崎鹿兒島　▲開東丸 十二月十一日
●開往上海州基隆高雄　▲福建丸 十二月十八日　▲長沙丸 十二月六日　▲盛京丸 十一月二十七日
●開往紐育概不乘客　▲哈巴哪丸 一月下旬
●開往北美　▲巴利丸 十二月十六日
●開往歐洲　▲安的是丸 十二月一日

大阪商船株式會社 大連支店　電話四一三七番　中國賬房六二八三番

阿波共同汽船出帆

●開往芝罘威海青島　▲第六共同丸 十一月二十五日前十時　▲第廿一共同丸 十一月二十七日
●開往芝罘威海衛仁川　▲廿六共同丸 十一月二十五日後七
●開往天津　▲長山丸 十一月二十七日前九時
●開往芝罘青島　▲第卅六共同丸 十二月 日前十

阿波國共同汽船株式會社 大連支店　大連市山縣通二〇〇　電話六八九一　五〇〇一番

日本郵船出帆

●開往歐洲　▲打哥丸 十二月二日 李浦行　▲松本丸 十一月廿四日 漢堡行　▲但馬丸 十一月廿六日 李浦行
●開往北米　▲甲谷陀丸 十一月 日 紐育行　▲武豐丸 十一月 日 紐育行

朝鮮郵船出帆

●開往長崎神戶大阪橫濱　▲勝浦丸 十二月三日　▲玄武丸 十二月十一日
●開往橫濱　▲相模丸 十一月廿九日　▲淡路丸 十一月 日
●開往天津牛莊　▲勝浦丸 十一月廿八日　▲相模丸 十二月十一日　▲淡路丸 十一月 日　▲玄武丸 十二月六日
●開往高雄　▲神州丸 十二月二十一日

近海郵船出帆

●仁川長崎鹿兒島行　▲羅南丸 十二月十二日
●青島仁川　▲會寧丸 十一月廿八日

日本郵船株式會社 朝鮮郵船株式會社代理店 近海郵船株式會社代理店 大連支店

宮崎商會出帆

開往登州府龍口　▲隆安號 十一月二十四日
●開往芝罘　▲公濟號 十一月 日

大連市山縣通一七七番地　宮崎商會賬房　電語五二二一五番

大連汽船出帆

●開往青島上海　▲大連丸 十二月 日前十一時　▲奉天丸 十一月二十九日前十一時
●開往天津　▲長平丸 十二月七日後四時　▲濟通丸 十二月廿八日後一時　▲天潮丸 十一月十三日前八時
●開往香港廣東　▲東洋丸 十一月卅日　▲老虎丸 十一月 日
●開往登州府龍口　▲龍平丸 十二月十六日後六時
●開往安東　▲濟通丸 十一月 日後六時
●開往阪神　▲千山丸 十一月 日　▲長順丸 十二月五日
●開往營口　▲東闕丸 十二月四日
●開往名古屋　▲六大星丸 十二月一日
◎開往鹿兒島伊勢灣
●開往廣濱
◎開往台灣　▲泰來丸 十一月 日　▲英龍丸 十一月卅日

大連汽船株式會社　電話四一八五番
專屬貨客經理店 大連市敷島町永和公司　電話七八六八・七二七五番
阪神航路專屬貨物經理店 澤山兄弟商會　電話五二六二　四六八一番

威連輪船出帆

●開往威海衛青島　▲敦賀丸 十一月二十七日　▲南都丸 十一月廿三日

大連市敷島町六番地　取扱店 丸二賬房　電話五八八八

政記輪船出帆

●威海青島　▲廣利號 十一月二十五日
●開往油頭　▲同利號 十一月二十四日
◎開往青島　▲增利號 十一月 日
●開往芝罘　▲安利號 十一月 日　▲永利號 十一月二十五日
●開往芝罘香港廣東　▲順利號 十一月二十四日　▲泰利號 十一月二十四日
●開往上海　▲純利號 十二月三日
●開往營口　▲公利號 十一月二十四日
●青島香港廣東　▲福利號 十一月 日　▲康利號 十一月二十七日
●開往龍口　▲有利號 十一月二十五日

政記輪船股份有限公司　電話四一四一番

日清汽船出帆

●開往青島上海午前九時　▲華山丸 十二月七日　▲唐山丸 十一月二十七日

日清汽船代理店 大阪商船株式會社 大連支店

鹿玉軒記出帆

●開往龍口　▲海壽丸 十一月二十五日
●開往芝罘威海衛仁川　▲利通號 十一月廿九日
●開往芝罘　▲福壽號 十一月二十四日

大連市加賀町　鹿玉軒記　電話三八五一　六一一八番

教育界

考查各學校黨義 教育成績辦法
中執委會已製定及其訓令

京訊、中央執行委員會、以從速實現黨義教育有待於各級黨部嚴格之監督及切實之調查『特製定 考查 各級學校黨義教育成績辦法』一種、分發各地黨部遵照辦理、茲收原令及辦法列左

△訓令 爲令遵事、中央自實施黨義教育以來、對於黨義教師、與訓育主任之檢定教職員研究黨義之辦法、以及其他有關黨義教育之規章方案表格等、曾已先後頒發實施各在案、而各地黨部及教育行政機關亦復積極厲行不遺餘力、以期本黨主義得以深入於教育、惟黨義教育實施日久、欲期其從速實現尤有待於各級黨部嚴格之監督、切實之考查、務使各級學校、能一秉中央之規定、努力實行『則庶幾矣茲特由本部規定考查各級學校黨義教育成績辦法』一種、隨文頒發、仰即遵照切實辦理爲要至考查各級學校成績報告表不日當可發給、合仰知照此令

△辦法 一各級學校黨義教育成績、應由該管教育行政機關之、同級黨部訓練部考查之、但爲事實上便利起見得由各該黨部訓練部代行考查之、二、中央訓練部及各級黨部、訓練部考查級學校黨義教育成績範圍如下、甲關于黨義課程者、乙、關于黨義訓育者 丙、關於黨義教師者 丁、關于教職員研究黨義者 戊、關于學生對于本黨之認識者 巳、關于黨義教育之設備者 庚、關于與黨部聯絡者 三、中央訓練部及各級黨部訓練部考查各級學校黨義教育成績之方法如下 甲、派員視察或舉行測驗 乙、製定考查表格頒各級學校填報 丙、派員參加各校與黨有關之各種集會 丁、搜集並審查各校有關黨義教育材料等、四、各級黨部訓練部考查各級學校後應遵中央訓練部製發之考查各級學校黨義教育成績表、將其考查結果、逐項填報彙呈其上級黨部訓練部審查五、中央 訓練部及各級黨部、訓練部考查各級學校黨義教育成績後、得函知各該管教育行政機關分別獎勵、或糾正之、六、中央訓練部及各級黨部級訓練部對于各級學校黨義教育成績每半年學行總考查一次 七各級黨部訓練部、關於考查各級學校黨義教育成績之各項細則、得自行分別擬定、呈請中央訓練部核准施行、八、海外黨部考查各該地華僑學校黨義教育成績、得准用本辦法施行 九、本辦法由中央執行委員會訓練部頒布施行

財局募捐興學校

遼陽縣政府訓令、案准貧民學校學董朱子樵、函開敝工成、以來、向無基金、均係募欵、刻擬添設工廠、需欵現洋四萬元、相應函請、代爲勸募、興起義學、等因准此、合行令仰該縣、攤募現大洋三百元、當由縣長轉飭財政局代爲勸募云

培商學塾組織及募損之公啓

第七條、時間本學塾係開爲兼收各商號學徒及各學堂學生故上課時間、定爲由下午五時起、至九時止、各班課程表、另定之

第八條、程度、高小一年以上程度者、入高級班、自小二年以上程度者、入初級班、外編學徒補習班、專收各商號學徒而設、程度不限

第九條、年齡、高級生十四歲以上、十八歲以下、初級生十歲以上、十六歲以下補習學徒、年齡不限、俟將來經費充裕、再行擴充班次招幼稚生

第十條 學費、本學塾係爲目人子弟補習、一概不收學費、確遇有發給書籍印刷品等項時、應酌收紙墨費、以資補助

第十一條、考試、本學塾考試、分爲月終考試學考期試年終考試三種、分期舉行以憑甄別成績

第十二條、卒業、本學塾卒業年限、暫定一年半、期滿考試及格、得發給卒業證書

第十三條、地址、本學塾附設中華商務會樓上

第十四條、附則、本簡章未盡事宜、得由學長召集職教員會議隨時討論修改之

職教員題名

學董董子衡買連閣隋鳳山及各參議等

學　長　余遇仙

會　計　張國璽

庶　務　張國階

文　牘　劉劍青

教員題名及擔任課程

余遇仙修身漢文習字

和重東日文

雅宗程日語算術

吳子雲日語算術

劉劍青漢文體育

張國璽珠算

馮友開漢文算術

募捐啓事 （未完）

關於庚欵師大校長等項及 孔產辦學問題
教部次長黃建中最近談話

南京訊、教育次長黃建中語記者、（甲）北平大學各院長來京、教部中尚未接有電告（乙）北平大學欵項、俄庚欵委員會雖已議決、月增五萬元、但財政鐵道兩部尚無表示、現正在接洽中、尙難即云定局、（丙）師大校長李煜瀛旣不能就、部中又不易物色、將請李煜瀛推薦一人、（丁）劃出孔子一部分財產辦理社會教育之成議、恐不能變更、戊、本人代理次長職務屢辭不、獲祗得暫行維持一兩月、仍請蔣夢麟部長物色相當人才等語

武術團招集生徒

普蘭店本埠豐榮街一番地民務會舊址、設立武術教室、教師郭炳奎、河北霸縣人、專教練武術手法、活潑筋骨振奮精神、又能增進飲食、實大有裨益身體、一般好武者、前往練習、招集生徒二十餘名、一人每月教費小洋二元之譜云

學生文藝

互助有什麼利益
（熊岳高二十級學生 于公興）

我們不能離社會、獨自生活、必得有互助的能力、和互助的精神、纔能得到互助的利益、互助的意思就是互相幫助、不見那農工商等業麼、都應互助、像農人所用的耒耜、是工人所造的、工人所吃的五穀、是從農人得來的、如果農人沒有耒耜、怎樣耕種呢？工人沒有五穀、又怎樣製造呢？就是靠農和工生產的物品、如無商人又怎能銷售呢？所以我做的營業、不但自己得利益他人也得以賴之、他人所做的營業、不但他自己有利益、我也得以賴之、由此看來、互助的利益不是很大麼？

勤勞和懶惰比較觀
（熊岳高二十級學生 于公興）

好逸惡勞、人之常情、蓋以其不知爲利爲害之所致耳、現在我把他劃分清楚解釋一下、勤勞者意思、就是能夠對於他的職業、汲汲焉、皋皋焉、奮勉的去作、終達其目的而後已試觀吾人功業的成就、身體的強健、都是從勤勞中得來的、昔時有個陶侃、大概我們都能知道的、他是朝運百甓於齋外、暮運百甓於齋內、想他本是晉朝的名臣、尙能勤勞不已吾人更當如何呢？至於懶惰一事、尤是人的通病、清晨應作的事、往往推到午間、今天應學的課、往往推到明天、事事因循、終無一成、結果身體也軟弱了、精神也頹廢了、由此看來、勤勞和懶惰之利弊、可以曉得啦

無財非貧無業爲貧說
（熊岳城高二十級生 韓樹春）

或曰、有金錢、則能享安樂之福、無金錢、則難免凍餒之苦、吾謂不然、無金錢、有職業則亦可以生存也、何以言之、人有職業、即可以[illegible]養、上可以奉父母、下可以畜妻子、豈能受貧困之苦、凍餒之憂乎、苟徒恃金錢之多、土地之衆、身無職業、玩忽歲月、一旦有水火之災盜賊之刧、則金錢立罄、呼籲無門、豈不束手待斃乎、故曰無財非貧、無業爲貧、信哉

仿元人圖 三國演義
仿元槧三國志平話 合月樓主繪

轉載禁止

二百四二回

三人辭出至東華門左側、正見司馬師帶劍而來、從者數百人、皆持兵器。三人立於道旁。師問曰：『汝三人退朝何遲？』李豐曰：『聖上在內 延觀書、我三人侍讀故 耳。』師曰：『所看何書？』豐曰：『乃夏商周三代之書也。』師曰：『上見此書、問何故事？』豐曰：『天子所問、伊尹扶商、周公攝政之事；我等皆奏曰：「今司馬大將軍、即伊尹周公也。」』師冷笑曰：『汝等豈將吾比伊尹周公！其心實指吾爲王 莽董卓！』三人皆曰：『我等皆將軍門下之人安敢如此？』師大怒曰：『汝等乃口諛之人！適間與大子在密室中所哭何事？』三人曰：『實無此狀。』師叱曰：『汝三人淚眼尙紅、如何抵賴！』夏侯玄知事已泄、乃厲聲大罵曰：『吾等所哭者、爲汝威挾其主、將謀篡逆耳！』師大怒、叱武士捉夏侯玄。玄擧裸袖、逕擊司馬師、卻被武士擒住。師令將各人搜檢、於張緝身畔搜出一龍鳳汗衫、上有血字。左右呈與司馬師。師視之、乃密詔也。詔曰：

司馬師兄弟、共持大權、將圖篡逆。所行詔制、皆非朕意。各部官兵將士、可同仗忠義、討滅賊臣、匡扶社稷。功成之日、重加爵賞。

司馬師 看畢、勃然大怒曰：『原來汝等正欲謀害吾兄弟！情理難容！』遂令將三人腰斬於市、滅其三族。三人罵不絕口。比臨東市中牙齒盡被打落、各人含糊數罵而死。師直入後宮、魏主曹芳正與張皇后商議此事。皇后曰：『內廷耳目頗多、倘事泄露、必累妾矣！』正言間、忽見師入、皇后大驚。師按劍謂芳曰：『臣父立陛下爲君、功德不在周公之下。臣事陛下亦與伊尹何別乎？今反以恩爲讎、以功爲過、欲與二三小臣、謀害臣兄弟、何也？』芳曰：『朕無此心。』師袖中取出汗衫、擲之於地曰：『此誰人所作耶？』芳魂飛天外、魄散九霄、戰慄而答曰：『此皆爲他人所逼故也。朕豈敢與此心。』師曰：『妄誣大臣造反、當加何罪？』芳跪告曰：『朕合有罪、望大將軍恕之！』師曰：『陛下請起。國法未可廢也。』乃指張皇后曰：『此是張緝之女、理當除之！』芳大哭求免、師不從、叱左右將張后提出、至東華門內用白練絞死。後人有詩曰：

當年伏后出宮門、跣足哀號別至尊。
司馬今朝依此例、天教還報在兒孫。

次日、司馬師大會群臣曰：『今主上荒淫無道、褻近娼優、聽信讒言、閉塞賢路、其罪甚於漢之昌邑、不能主天下。吾謹按伊尹霍光之法、別立新君、以保社稷以安天下、何如？』衆皆應曰：『大將軍行伊霍之事、所謂應天順人、誰敢違命？』師遂同多官入永寧宮、奏聞 太后。太后曰：『大將軍欲立何人爲君？』師曰：『臣觀彭城王曹據、聰明仁孝、可以爲天下之主。』太后曰：『彭城王乃老身之叔、今立爲君、我何以當之？今有高貴鄉公曹髦、乃文皇帝之孫。此人溫恭克讓、可以立之。卿等 大臣、從長計議。』一人奏曰：『太后之言是也。便可立之。』衆視之、乃司馬師宗叔司馬孚也。師遂遣使往元城召高貴鄉公、請太后升 太極殿、召芳責之曰：『汝荒淫無度、褻近娼優、不可承天下；當納下璽綬、復齊王之爵、目下起程非宣召不許入朝。』芳泣拜太后、納了國寶、乘王車大哭而去。只有數員忠義之臣、含淚而送。後人有詩曰：

昔日曹瞞相漢時、欺他寡婦與孤兒。
誰知四十餘年後、寡婦孤兒亦被欺？

卻說高貴鄉公曹髦、字彥士、乃文帝之孫、東海定王霖之子也。當日司馬師以太后命宣至、文武官僚、備鑾駕於西掖門外拜迎。髦慌忙答禮。太尉王肅曰：『主上不當答禮。』髦曰：『吾亦人臣也、安得不答禮乎？』文武扶髦上輦入宮、髦辭曰：『太后詔命、不知爲何、吾安敢乘輦而入？』遂步行至太極東堂。司馬師迎著、髦先下拜、師急扶起。問候已畢、引見太后。后曰：『吾見汝年幼時、有帝王之相；汝今可爲天下之主。務須恭儉節用布德施仁、勿辱先帝也。』髦再三謙辭。師令文武請髦出太極殿。是日立爲新君改嘉平六年爲正元年、大赦天下、假大將軍司馬師黃鉞、入朝不趨、奏事不名、帶劍上殿。文武百官、各有封賜。正元二年春正月、有細作飛報、說鎭東將軍毋丘儉、揚州刺史文欽、以廢主爲名、起兵前來。司馬師大驚。正是：

漢臣曾有勤王志、魏將還興討賊師。

未知如何迎敵、且看下文分解。

順應時代之福特
汽車之減價

在此處可以現出福特之人格今者擧國擧世均在緊縮時代忽有汽車界第一人福特斷行空前之減價以全其實用車之名自新型出現市場以來凡二年其機構之優秀維持費之低廉已爲確定之事實矣且此次之減價

在我福特則——到底——

福特車新定價表（大連交貨）

福特五人座篷車	金壹千六百圓
福特軟篷賽跑車	金壹千五百八十圓
福特二門轎式車	金壹千九百圓
福特四門轎式車	金貳千零五十圓
福特長身轎式車	金貳千貳百八十圓
福特三窗轎式車	金貳千零八十圓
福特客車底盤	金壹千貳百八十圓
福特載重車底盤	金壹千六百八十圓

大連市山縣通一五四番地

合資會社 大連汽車公司（福特會社）

電話 七六九六 八五四六番

遠大百貨店啓事

本號開幕減價多承各界惠顧實深感激今為酬謝主顧起見特將各貨價目從新整頓 分外低廉 以廣招徠專門 雜貨 決非別家附帶者可比近又新到各種 皮貨以及 化粧品 無不齊備惠我仕女盍興乎來

浪速町七十番地

德泰公紬緞莊廉價廣

今由蘇杭歐美等地到來綾羅綢緞呢絨毡毯以及各種布疋顧綉衣料化裝品類批發零售定價格外克己又有新到各種皮貨特別廉價

出售各界駕臨惠顧不勝歡迎之至

大連浪速町七九番地長電話七三九九番
支店浪速町德泰公棧電話三八二二番

大連元盛興紬緞廣告

本號近向西口批到大宗皮貨並由中外直輸嗶嘰大氅應時奇花異色綢緞無不齊備物質精良定價且廉希望各界諸君從速光臨不勝歡迎

西崗街一八八 長電話七三六四番

大連協茂盛紬緞莊

新到粗細皮貨異常齊備貨質優良價尤低廉倘蒙惠顧竭誠歡迎

浪速町五十番地 電話長 四九八八 四六三一 五四五三

開幕紀念各貨大賤賣

本號特聘高級藝師親走產地選辦上等材料加工精製最新流行應時男女棉裌皮革翻鞋花樣奇麗種類豐富堅固耐久盡善盡美請諸君光臨參觀方知言之不謬也謹擇於夏曆十月廿二日為開幕之紀念各貨特別廉價出售額外附有贈品如蒙惠顧曷勝歡迎

大連小崗子大龍街十三番(即菜市南口)
電話呼出六二〇九
普華鞋莊謹啓

洋紙 廉價發售

模造紙 印刷紙 新聞報紙 畫圖紙
電光紙 牛皮紙 洋毛邊紙 有光紙
棉料紙 洋蠟紙 紅黃板紙 染料紙
萬般洋紙 破天荒廉價批發零售

文具洋紙 印刷機械 天德信支店 大連監部通一一二番地 長電話七千三百八十八番

宜康食品號

謹啓者敝號專向 中外各廠定購各種罐頭食品洋酒 雪茄 以及自向產地直辦 火腿海味蜜餞糖菓南北經理寧波萃園筍廠油燜筍批發從廉 雜貨批發格外從廉倘蒙垂問貨價均當竭誠答覆以報雅意而廣招徠謹此佈告

大連監部通
宜康食品號謹啓
電話長六九五五番

ライオン日記

愛用者優待 懸賞附

昭和五年版

參酌愛用者各位之意嚮內容外觀均加以莫大之整理與革新故必於好評裏而受人珍重焉又普及販賣於前年之好況茲為順應大衆的潮流此次大大的增刷

萬年曆表・御誓文と詔勅・皇室・宮家・宮家より臣籍へ・朝鮮王公族・天皇在位年曆對照・武家時代年表・官幣社・年齡早見表・滿年算月表・新年歡賀並謹進書式・祝祭日の說明・七曜の由來・東西月名の由來・星座の說明・厄年の說明・天文の話・世界の國花・月の花・日本基督教分派・佛教分派・神道分派・誕生石の說明・誕生石月曆・結婚記念式・結婚指環の意味・人生記念祝・賀・親等圖・小笠原諸禮拔萃・洋式禮裝・名刺の使方・和洋食の心得・支那食の心得・謠の解・芝居言葉・樂用語・ビリヤードの話・ゴルフの話・キャンピング・日本八景・全國溫泉・時計の扱方・時計で方角を知る法・世界各地標準時比較表・草花の作り方・盆栽及挿木・春秋の七草と其利用・狩獵鳥獸の名稱並略規・保護鳥の名稱・犬の飼方・小鳥の飼方・金魚の飼方・鳴く蟲の飼方・動物の生命・世界各國人平均生命・世界人口・大陸別世界人口・宗教別・全國都市推計人口並職業別人口・貨幣の話・金融機關の話・貿易と關稅・外國爲替の話・陪審法の話・商事調停法の話・工場法の話・日本畫の寸法・西洋畫のサイズ・圖書の形式・ノーベル賞受領者・音樂の話・エキスペリメントの話・家庭常備藥・民間療法・ローマ字綴方・日英米語の對照・諸稅納期・租稅と其計方・郵便・貯金・電信・各國貨幣と度量衡・度量衡比較表・メートル法・日步年利對照表・利子早見表・單利複算表・複利積算表・讀・近代有名人略傳・齒に緣ある日本語・齒科一般其他

定價 中形 金九拾錢 普及版(中形) 金五拾錢 小形 金七拾五錢
送料 中形・普及版 拾二錢 小形 八錢
(代金引換御斷)

ライオン齒磨本舖 廣告部
東京市本所區外手町
大阪市東區博勞町三
名古屋市西區

全國書店均有

百撲忌煙露

本品乃由阿路克里嗎類及撲林諾導體等合成一黃金色透明液體能將慢性阿片中毒之毒質在血中經化學的變化而化合除淨即所謂專能清解血中煙毒是此藥忌以好後血液中不復有阿片之毒質存在雖逢陰天雨雪身體各部絕無障害發生而各種病疾亦更不能繼續而來也

一、准能頂癮消解血中煙毒
二、准不犯病並無痛苦
三、准能十五天忌斷普通煙癮

總製造 遼寧小西關大街郵局對門
總批發 百撲製藥公司
本城外縣皆有代理店
長春特藥店 興亞大藥房
安東特藥店 福春堂大藥房

大連同德藥局聲明 西崗

夏秋倏去轉瞬冬來對於養生一節又宜及時補養素患體質虛弱者正服補藥之時也本號歷備參茸珍品早為各界所信仰今又應時而備特由各地新到大宗

老山人參 鮮人參各種 整架梅鹿茸及各種 血片應備俱備廉價 大賣出 各界諸君試購者請駕早臨幸無失此良機也

附啓 著名醫士 張文熙先生 門錫璪先生 寓在本號 呼用電話六二八八

最新發明女科耑門第一萬靈聖藥

裝眞玻璃管 在空璃內

上海華孚洋行 愛蘭丸

服一料即能調經種子

專治婦人白帶過多經血不調服之百發百中萬試萬靈凡患經血各病人服之藥力絕大神速其效無比老婦服月經復來妊帶子女能使老蚌生珠枯樹生枝腰腿痛疼心忙心跳久患白血崩永不生育及終身不孕或小產半產及子宮寒冷乾血娠症服此藥立見神效此藥用化學製成裝在化學眞空玻璃癆內儲藏百年不壞藥力永遠不失定價每大盒現洋四元小管二元試用盒一元購服郵票金票均可一試更知神效盒東三省分行遼寧大西邊門外電報分局屋華東孚洋行黑龍江省南大街德泰盛鐘錶濟民藥房四平街裕盛祥

齒科 早川醫院

院長 早川高志
大連市西通三十九番地
電話 三九七一番

山西大德通滙兌莊廣告

本號創設有年各大商埠皆設有分號專營各種滙兌及定期活期抵押存放各欵手續敏捷滙利克己早為各界所贊許茲為擴充營業起見長設莊恐未週知特此聲告如蒙賜顧無任歡迎

通滙地點
北平 天津 石家莊 保府 祁州 上海 蘇州 南京
漢口 濟南 周村 大連 青島 安東 哈爾濱
張家口 綏遠 包頭 太原 遼寧 太谷 鄢縣 濟源
交城 平遙 文水 忻州 徐溝

寓長春北門裡益昌銀號內 電話五一九・七八一(中國電話一四四)

大連德泰號紬緞莊廣告

本號開辦有年專運呢絨綢緞有美盡備無待自詡茲又新到本地道皮貨細毛輕裘一應俱全並有時式流行綾絹綉葛嗶嘰呢毛喜壽贈品旅行用具定價不二分外克己凡蒙賜顧無任歡迎

開設奧町五五番 電話長五一八一一七四四五番

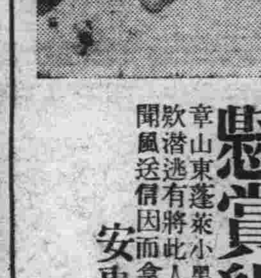

懸賞緝拿王傳堯

茲有櫃夥王傳堯字莊章山東蓬萊小黑山島北人攜於夏歷十月初七日早八時壹欵潛逃有將此人拿獲送到敝號者賞現小洋壹百五十元如聞風送信因而拿獲者賞現小洋七十元儲欵以待決不食言

安東附屬地三番通
信泰號謹啓

死金錢買不動活寶貝

金錢固屬萬能、惟買不動親生子嗣、年老而無子者、雖擁百萬貲產、亦寂寞寡歡、所以在壯年時代、不可縱情聲色、色慾過度者、病起無常、日生殖力消失、精枯色斷、康健尚且不保、焉能種子

非洲樹皮丸

為補虛生精之聖藥、乃貧血色傷身者之救星、更能催進生殖力、凡久婚不孕、或年老無子、一面節慾保身、一面服食此丸、連服二三瓶精力充實、生殖充足、從此一索得男、如探囊取物、雖龍鍾老翁、可枯楊生稊、其救如神

▲定價一瓶一元每打十元 一試即知

總發行 上海四馬路 五洲大藥房
分發行 遼寧鼓樓南 五洲大藥房
分發行 營口西大街 五洲大藥房
分發行 吉林糧米街 五洲大藥房
分發行 哈爾濱道外 五洲大藥房

先施白梅霜

白如霜雪香勝蘭梅滋養顏容益增嬌艷誠冬令修飾之佳品

營口先施化粧品分行啓

各埠代理店

奉鹽房街廣家堂開德鷄安陽衞口房藥劉長長雙面寧彩縣
天德生屯原泰冠東源生順房家春春城坡安同
五奉奉慶堂天錦德玉山恒興復義大市同義陽德大呼發
洲天天興德縣祥德興仁成連大志德和永和隆蘭興
藥大利通新福厚公厚藥營西連義堂謙德鈺堂河
房吉亞洮遼陞主興行遼口金崗德成堂天通
祥藥南德范永開嶺陽保州志記長長阿橫安和河
奉房德聚家原三鳳安天興志義西三春春城道逢堂縣
天奉慶成屯錦德合鳳東鈺長義成棧十天天世河站和
中天四仁天縣泰公城登成成里昌天誠呼發
西北平通德福臨大增瓦大大堡慶永合泰蘭
藥市街洮遼慶金千生遠遼房熊連連志堂裕河
房場天南和生開金恒陽店岳西增義長張阿德
恒德永發范原藥安天廣新成春家城海安興
奉濟堂和藥家義全信鳳東福德泰同藥天瀾世林逢恒
天堂堂局屯縣生仁鳳瑞順記興德房旅育德一站站
大四帰大堂堂城祥藥順堂泰堂會吉呼
德平奉洮八生增大泰海普大房大仙增榮盛蘭
生天街南面祥號鐵本德城蘭連連芝長阿福隆河
大樒和城邊堂生安德店西大康堂春雙城復
奉西慶發新綏福縣安東增志崗連德中永寧安和
天關藥民中合春東福福義市記旅西僻德安達堂
歐泰同局屯東盛興福春成生華順藥世堂縣縣
美和四新和堂興堂壽堂泰大大房昌振延呼
西堂平遼八發鐵堂平普藥連德增一興壽蘭
號街源德山本讀安陽天遼蘭大房德堂長面堂堂河
奉增大城山和溪安陽一店連記春雙坡永
奉天順德和溝海發縣東義堂康西大全長泰城玉寧呼德
天同新慶發關久慶大和德連棧春和堡安蘭
歐德增子公和生堂大記天市世祥德和河
美西四遼源廣和昌誠東石和大一藥昇錦延
東藥西源范生祥圖遼橋皮藥西連堂房一堂河

總發行 哈爾濱 泰華西藥行分發行 江省吉林 泰華西藥行

淋濁聖藥 巧拿淋

這是空前未有之新發明淋濁逐根聖藥巧拿淋丸 Gonorrhoea Tablets 專治疚濁淋症醫藥無效或時愈時犯試服此丸定可斷根因該丸內含有三大要素一純檀香精 Sandal 二沙裴爾 Salol 三(梅天藍) Methylene Blue 此三種藥品均係殺菌滅淋清解尿毒之貴重藥料凡各國醫學博士無不稱贊為決妙之良方也主治五淋白濁便溺不清尿道潰爛小便困難尿中混血尿道閉塞膀胱發炎疚濁重症請購試之定能應驗如響一瓶除根永不再犯

每瓶大洋二元五角

清血解毒 喜肥力

每逢公餘之暇咸欲覓一俱樂之處以資消遣並恢復精神然而一般血氣方剛的青年竟將此休息的時間作了尋花的機會捨身尋樂流連忘返焉知道樂極生悲遺害非淺大槪在壹星期以內便覺身體不爽體溫增高什麼魚口便毒下疳楊梅淋濁等症相繼而起豈不苦惱已極嗎欲求轉悲為樂之術還是這凱輯士老牌聖藥喜肥力能治一切的花柳毒症或注過數次藥針無效或逢春復犯無論遠年近起定能除根

每瓶大洋一元五角

主治清血解毒除濕化瘤、皮膚斑點、梅毒痂瘡、骨節疼痛、瘰症潰瘡喉鼻腫亂、升頂歸後、梅性疥瘡瘰癧、脚氣、毒性結核、軟硬疳疾、血分不清、虧氣虧血、男婦各種癆虛 及婦女花柳梅毒症、或毒性不孕、或因毒閉經、或梅毒化胎、或子宮作潰、或毒串終身不孕、赤白帶下、信水差前差後、或終日淋漓不止、以及脫落毛髮、頑毒痔瘡、喉痛音啞、毒染耳聾、或梅毒入骨、一經服用、百毒俱消、血液立清、元氣恢復、其身體繼之而壯、設無病之預防、或疑似之毒、及直接傳染、間接傳染、均可服用、無不立效如神

樂極生悲

(接第五面)

梨樹

包文岐八〇〇 蕭泰來三五 高魯三三六 李東圖二七 李慶善二五 戴宗昌一〇五 楊樹人一九五 楊作棟一八一 李瑞宇一〇八 岳維川三五 荊耀庭一〇八 (女界)林景森一八九 卜蓉春三五六 王瑞貞二六 王淑秀二四

蓋平

辛廣瑞二二四 張作賓一五二 侯顯謨二五二 李聯仲二六 楊慶春二三四 高學本一〇四 馮履謙一〇四 孫成謨九七 李心一九六〇 姚金章九〇 許庸安九〇 李心會八六 王成運八〇 侯日新八〇 徐幼笙八〇 荊恒善六四 秦汝權四一 孫咸庭四一 端木棻六四 王德溥三七 牛雲濤三三 劉冠三一七 朱維民一七〇 王席珍一六五 鄭廣暄一六五 李銘閣一六五 于兆鐸一六五 孫曉章一六〇 謝世哲一六〇 高榮五一六〇 周連昌一六〇 楊興惠一五六 劉毓秀一五五 高英忱一五三 沈卓如一五三 李少白一五〇 金仲芳一五〇 姚書源一五〇 趙玉堂一五〇 邵愈廷一五〇 劉福卿一五〇 牟指塵一四八 馬延壽一四二 賈蘭亭一四二 王精閣一四〇 高建榮一三八 高愈明一三八 張秀章一三四 斑廷兆一三二 李俊魁一三〇 陶連昌一二九 李鳳洲一二九 趙達和一二五 孫昌言一二六 武尚一二四 郭儒珍一二三 張世民一二 王受忱一一〇 朱德懋一一〇 李星五一一〇 李純西一一〇 林東垣一一〇 孫助忱一一〇 郭瑞卿一一〇 趙琴軒一一〇 臧子耕一一〇 韓作霖一一〇 葛延萱一一〇 李均富一一〇 孫長福一一〇 趙常澐一一〇 趙成煜一一九 王作翰一一八 趙萬穀一一八 姜松岩一一六 張希哲一一六 孟憲名一一二 國珍一一一 匡守臣一一五 葛其祥一一三 馮三 李錫五一一二 王佐民一一二 馮鎮寰 李彙吉一一〇 殷繼淇一一〇 楊鳳岐一一〇 鄭貴祥一一〇 戚肇一一〇九 王繼聖一〇八 董品颺一〇七 李維民一〇七 李仁峰一〇七 孫秀章一〇六 賀長榮一〇六 包吉軒一〇六 王端芝一〇六 韓銘新一〇六 詹廷棟一〇五 朱日宣一〇五 張璽清一〇五 楊蔚彬一〇五 王生瑄一〇四 劉士山一〇四 李俊卿一〇四 李廣林一〇四 賈三亭一〇四 柳耀東一〇三 劉紹忱一〇三 孫長稻一〇三 潘□堂一〇三 劉鴻陞一〇二 王繼禮一〇二 王興周一〇二 周建椿一〇一 (以下百一票)宋榮天 何珮珩 劉宋巖 劉福田 蔡相溥 王郁雲 王延東 李顯庭 李精宜 呂殿卿 汲惠然 周從政 周興邦 胡兆庚 孫伯軒 陳日新 黃脊三 高少卿 高榮海 張一勸 張蔚堂 張培芝 陶春昌 董秀良 舒硯孫 (女界)田淑貞一三 張陳友梅一三 王莊艷芳一〇三

鐵嶺

黃菊珊一〇一四 黃文閣八九九 趙啓鳳八二四 吳學禮七七 任毓英七七四 楊冠生七七四 李鴻儒六四八 董振麟六七 關文海五二四 蔡俊峰四四二 王孝義三五四 于泮三二 于弼伯三一〇 紀乃屢三八 李幹臣三〇 翁鎮武三六 賓紹儀二二五 高禹堂一〇九 張永壽二〇〇 滙旭五一九六 常順如一九六 馬玉珂一八六 李集成一九五 彭錫九一九四 楊冠五一九二 惠秋陽一九一 董宇周一八六 張宗五一八六 董瑞符一八六 張小川一八三 明星垣一八 趙丙如一七七 劉遜齋一七一 陳丙初一六九 李思繼一六八 楊潤田一六八 胡世興一六七 楊春霖一六六 王子民一六六 姜秀忱一六三 齊世英一六八 胡晚村一五七 羅潤田一五三 鄧芝傑一五三 姜中會一五二 金海樓一五二 馬玉如一五二 金鑫如一四七 陳

新發一四五 李香洲一四二 祝化民一一 王國甫二元 姜世名二元 平廣惠二〇八 吳昆山二〇八 呂小泉二〇七 桂耀庭二〇七 梁濟民三三 彭世賢三一 楊登魁三一 向景炎二一〇 周子全二九 丁化東二七 喬恒清二六 尹殿一二五 張永年三 王化南三 石耀軒三 白翰青三〇 王卓臣三一 方佐卿三一 沈明金三一 修鳴鑾三一 姜篠廷三一 徐牧臣三一 傅松山三一 劉孔多三一 石蘊如一二九 許文國一二八 闞佐臣一二八 黃之九一二八 趙海蘭一二六 吳學良一二五 胡天民一二五 李景珍一二四 鄭古坪一二四 陳國英 吳榮保一二三 閻子珍一二三 韓達三二一二三 李秉權一二三 曾善庭一二三 辰一二一 傅有海一二一 韓純一一一 周麟閣一二〇 孫漢著雲一一〇 黃居九一一〇 向景炎一〇九 周世達一〇九 丁彩亭一〇九 周顯庭一〇九 孫世英一〇八 高慶恩一〇八 王國潘一〇八 任升五一〇八 朱蚩臣一〇八 李秀山一〇八 宋際昌一〇八 孫愼元一〇八 楊瑟普一〇八 張盡臣一〇八 盧述先一〇八 劉溪清一〇八 張振芳一〇八 李成五一〇八 王林一〇八 鄭寶洲一〇七 劉介卿一〇七 紀天芳一〇六 張恒昌一〇六 王槐三一〇六 段廣茂一〇 榮九一〇五 姚在民一〇五 馬元駿六 李香坡一〇五 王榮久一〇五 崔一〇五 王潤澤一〇五 李全清一〇四 鄭穆一〇四 李廷棟一〇三 劉景堯一〇三 吳章一〇三 張慶元一〇三 張濟新一〇三 王維祺一〇二 高慶恩一〇一 劉學義一〇一 戴國忠一〇一 張麟紱一〇一 藍書田一〇一 張嗣良一〇一 洪文翰一〇一 王需一〇一 (女界)劉秀俠一九八 陳英君一三六 蕭俊英一三九 王勝蘭一二七 李蘭英一三一 邢慕蓮一一〇 張胡登芸一〇九 韓越千一〇八 劉魁一一〇一 劉鳳蘭一〇一

岫巖

齊鄉一三三 關福祥八一 宮文超八二 夏祥淇八三 李廷樞八〇二 張永久八三 姜佐臣三八

柳河

孫維善二二六 王大中九二 張慶雲八四 路立中八三 蔡維垣八三

盤山

文光二〇七 洪晉海九二 劉亞鐸八三 楊樹立八六 商賓緒八二二 邵茂元七四 胡錦波三九

懷德

孫鼎銘一四七 趙成元一〇六 董文閣一〇三 郭瑞周一〇三

熊岳

卓文山一〇六 韓義忱五六 李有德五六 關濟舟四七 岳長勝四八 花聚川四〇 韓子安三六 韓子和三六 宋建章三六 宋恩鐸三六 李生純三七 韓隆毅三一 侯振公三一 劉應元三二 韓東泉三七 宋錫麟三一 王耀純三八 遲學古三六 李延齡三二 宋慶堂三〇 那讓泉三〇 張珊二元 威國昌二六 李有德二五 楊興祚二六 楊際昌二六 姜國珍二〇 關恩緒二六 王錦榮二八 范鍾英二五 任丹林二五 于品三五 趙敬亭二三 孟子春二二 張仁風二九 關濟舟二七 李生純二七 馬駟良二五 遲春舫一四 王榮印二〇 周世琮二〇八 張德宜一〇四 傅少卿一〇 興周一〇一 威啓方一〇一 韓隆韶一〇一 郭實森一〇一 傅英鰲一〇一

遼源

金玉譽二八六 戰滌塵一〇五 高慶棣五二 王鐘四九 張嘉賓四九一六 馬春山四五 田錫治四一 孫廷璟四九 張忠義四八 袁鐘琪四〇九 傅雅斌四七 李冠五四一 劉耀珠四〇 劉效整四〇 梁強四六二 郭連捷四八 馬仲文四〇

李德卿四三九 嶽卓顏四三〇 張承勳四三五 岳瑞麟四三〇 袁輔陞三六五 王遇文三六二 岳祥麟三六一 王玉麟三六一 常蔭圃三六一 趙承普三六一 原執正三六一 張博泉三六一 宋作霖三六 孫耀武三六 林利仁三六 李錦唐三七 馬運鴻三七 英二 于逢源三二 王獻廷三二 玉山三七 申實康三七一 李連富 袁常恩三七 李萬選三七 萬枝榮三七 魏玉聲三五 周謙三〇 賀文彬 安海三五 王文江三五 趙綸三五 王 于海洲三五 李勳三五 田 信良三四 吳肇岐三三 畢冠三 李永年三二 康文貴三〇 王黎 劉世恩三三 高景湘三二 倩三〇 黃蓮香三〇 徐恩榮三 守廉八四一 左麗坤八二九 祥精一二 朱少元八四 屈慧嫻八三 王 (女界)成玉芳八九 周國芬八六八三

遼陽

張成箕一一六九 徐文璣一〇〇一 石秀峰九九九 李銘三九九九 王魁三九一 吉人九八一 楊榮齋九〇〇 侯瑞廷八八四 王樹東八七三 李郇林八六五 白甲三八六〇 富双英七七〇 林文清七七〇 朱濟民七七〇 劉庭典臣五九七 李書蕃六九五 陳德榮六七六 魏振倫六〇〇 朱斌魁五九五 王典臣五七二 李珮珂五七 劉秀峰 吳三〇 王彬卿五一〇 吳裕泰五〇〇 呂錫三五〇〇 趙芝生四九〇 陳寄梁四九五 陳富九四八 王修祜四九〇 陳克濟四九〇 王東閣四九〇 吳景和四八五 李尙廉四八〇 王鵬飛四七三 孫文煥四七三 黃自良四六〇 劉介三四六〇 許桂荃四五九 陳克孚四五八 黃奎光四五六 張魁廷四五五 陳伯明四五〇 張鴻彩四五〇 高賓緒四三 四四〇 周熙恩四五〇 吳品一四五〇 張清民四五〇 楊福棠四五〇 張忠卿 四四〇 商賓緒四三〇 尹心如三六九 韓趾麟三九五 高鵬三九五 劉子衡三九〇 陳鳳翥三九〇 韓光斗三九〇 李保源三九〇 劉炳藻三九〇 趙東城三八六 陳世春三八五 張子奇三八五 郭仙舟三八〇 張子精三八〇 劉佐唐三七七 印永頤三七〇 徐子敬三六二 韓文韜三六五 蘇萃亭三六四 李榮璽三五三 王鼎周三五一 施仲久三五〇 李楚璋三四五 孫紹中三四五 劉現超三四〇 王益三三四〇 程鏡堂三四〇 成恩榮三三 洪旭如三三〇 王佐廷三三〇 周熙實三三〇 唐榮五三三〇 楊汝時三三〇 于福鏡三三〇 關玉文三二六 李義廷三二〇 龐鎮鎬三〇九 陳時昇三〇七 徐英康三〇六 馬空群三〇三 陳耀東二九五 張夢庚二九五 王家鼎二九〇 魯仲琳二八四 曲仲三八三 賈棟臣二八一 李昱春二七六 姜文憲二七三 安永福二六七 朱松生二六六 喻中閣二五一 趙誠恕二四〇 榮照華三三五 李保賢二三五 馬空凡二三〇 趙譽良二三〇 杜榮陞二二七 劉國輔二二五 孫宗泗二二〇 榮福庭二 文秀二一一 施緯芸二〇〇 劉恒馨二〇八〇 周味普二一〇 楊樹棠二〇〇 董靜泉一九〇 倪正馨一九 段子笙一九〇 佟英功一九〇 崔廣生一八〇 王濟青一八〇 李栢林一七〇 王撫民一七〇 李文發一六〇 朱景軾一五七 張鏡堂一五〇 張翹漢一五〇 栗維藩一四九 劉成信一四九 莊保良一四八 王茂昌一四五 李榮久一四三 韓世榮一四〇 任東明一三九 李秀升一三九 穆子瞻一三八 金席珍一三五 張知受一三五 石成林一三五 張彥邱一三二 王歷身一三八 于良俊一三七 王子方一三六 楊化南一三五 李國斌一三五 王化周一三二 金鑑峰一三三 李冠軍一三一 郝景炎一三一 陳希璠一三一 穆聖瞻一三一 白雲鶴一三〇 齊國鎮一三〇八 趙紀倫一二九 翟永言一二九 高振林一二八 金萃峰一二八 楊慶文一二八 任振德一二八 姜星奎一二六 楊樹棠一二五 李顯堂一二五 張彥邱一二四 王化民一二三 張紹溥一二三

時仁超一二二 金朝凱一二二 程嘉實一二一 孫家修一二二 陳榮先二一 金旭東一一〇 王蘊章一一〇 王德之一一〇 戴程滋一〇九 李鳳唐一〇九 劉集五一〇九 張爾文一〇九 王英華一〇八 陳明昇一〇八 谷宜海一〇八 印玉慶一〇七 谷翔科一〇六 王宗源一〇六 劉鏡泉一〇六 劉占山一〇五 牛芳圃一〇五 隋蘭堂一〇五 林溢泉一〇四 李濟民一〇四 金文浦一〇四 趙敬甫一〇四 丁桂清一〇三 陳季光一〇三 王超一〇三 李國春一〇三 杜榮陞一〇三 劉東泉一〇三 王占吉一〇三 (以下一〇二票)趙溥仁 楊賓亭 許文治 張愼敬 朱福忱 王善德 修倫五 曾够潔 高潤普 姜永福 楊春霖 陳季光 栗宗周 趙祝華 韓子芳 褚桂元 于允誠 李晉元(以下一百一票) 金舞春 韓榮春 嚴執中 魯樹 沈紹文 鄭學奎 王茂春 李子衡 王秉善 齊賓珍 陳蘊璞 馬翮眉 蔡奇逢 鄭維廉 劉天維 王炳文 王佐卿 王荊璞 吳毓藩 王懷信 (女界)王坤一七〇 蘇小夢三六 蘇佩眞三三 施澤芸三 杜高祿松三三

北鎮

李萬里九六 郭紹芬九 李興午九三 蕭樹春九一 李錦堂九〇一 張思恭八七 盧景書八二 周鋒六三 王鵬飛六八 吳殿章六八 耿子青六六 張鶴忱五三 劉三三 蘇煥章三三 趙世清三一 袁慶潤三〇 蕭沐之三九 郭鍾英二九 三笑塵二九 陳顯廷二九 陳憲謨二〇 張古風二〇 李少庚一九 李兆庚六 夏澤民一七 白祉祥一七二 戴永祺一六七 傅海辰一六 孫恩普一六一 劉堯巍一五七 李榮春一五六 吳海臣一五五 張子珍一五五 媽子堯一五〇 趙化民一五〇 宋昇垣一四八 楊雨亭一四七 林繼武一四六 馮輔軒一四六 蕭顯慶一四五 謝顯慶一四五 張漢臣一四三 吳連衡一四三 丁顯廷一四二 蔡叔從一四二 郎春普一四二 那際昌一四一 任國英一四一 唐國興一四〇 李學瀛一四〇 馬趾仁一四〇 蕭光琨一三九 吳日章一三九 白玉齡一三八 李子新一三八 宋壽山一三七 李逢春一三五 閻翰臣一三四 李學文一三四 蕭九思一三三 盧瑞亭一三三 李香普一三三 張雅軒一三一 黃子和一三〇 彭裕孚一三〇 朱新傳一二五 顯渡三四 葉泮林一二四 郭芮唐一二三 馬峻山一二三 李鳴岐一二三 張煥章一二〇 楊翰福一二〇 何子舟一二〇 白向臣一二〇 齊大昌一二〇 林興武一一九 張金圃一一八 唐致祥一一八 宋景和一一六 楊潤芝一一六 龍作源一一六 孫文軒一一三 汪潤芝一一三 王子耕一一一 李兆興一一〇 馬崇環一一〇 張廷選一一〇 高樂齋一一〇 趙曉洲一〇 趙磐遠一一〇 劉宇久一一〇 劉連瑞一一〇 楊暢然一一〇 王墨林一〇 朱齊青一〇八 蘇志廣一〇七 馬西良一〇六 萬春軒一〇六 陶績九 秀林一〇六 胡瑞忱一〇六 劉鐵蘭一〇六 張濟忱一〇五 賓希堯一〇五 張煥文一〇五 王樹藩一〇五 郭子培一〇五 李學詩一〇五 沖榮一〇四 李執中一〇四 郭翰周一〇四 蔡撫洲一〇三 馬慶雲一〇三 陰帙一〇三 解鑑魏一〇三 李興午一〇三 劉德發一〇三 梁瑞昌一〇三 崇振平一〇四 陶申福一〇三 郭蔚文一〇三 單鴻文一〇三 劉福麟一〇九 齊玉珍一〇五 (女界)李秀卿一二四 李淑卿一〇

復縣

景佐卿一七二 烏森一六七 蔣廉正九五 曹鵬飛九五 趙松坡九三 湯家坤八八 江炳靈八四 李蓬溪八三四 周秉銓八三 王村中八九 曲繹生七〇 韓萬俊六八 宋承倫六六 郭殿秀六〇 何鳳洲五九

七田煒三六五 王保賢三六〇 李玉全三五五 趙鵬程三六八 陳慶生三五〇 宋恩田三五〇 宮敬入三五〇 吳鴻賓三五〇 顧鈞卿三四三 劉萬庭三四八 郭祥麟三四〇 張維朗三四〇 查厚培三四三 柴維成三三九 寧萬冬三八 曲葵午三三六 李元度三三〇 韓傑儒三三 李政三三五 王家粹三三五 李樂三三 孫文章三三〇 李瑞三三 潘嘉善三三〇 張以恒三三〇 李大章三三七 孫樂臣三三〇 朱廉葆三二八 劉海亭三三 徐子榮三二一 闕霽山三二 李大林三〇〇 張鴻賓 劉昇漢三〇 萬景軒二九〇 劉秀章二八六 王善堂一九六 魏全忱一八〇 汪兆聚五一六四 張鳳鳴一四二 陳賓山三六 王公符二五 林東侯三五 昭英三八 王明堂三六 何乃昌三五 丁仲元三四 孫膺一三三 包清華三三 于常一三三 唐誌詒三 韓達五三 張貴田三三〇 陳一 李仁育三三 周鳳山三〇 劉正聖之三三〇 劉德明三〇 宋襄忱三〇 曲六卿二九 王桐二一九 閻恒久二八 蔡聚清二八 何守恩二一七 馬琛二六 袁帳樵二一六 牟耕三一五 邢元春二五 趙英芳二五 馬煥章二五 何麟閣二五 孫廣業二五 應子元二五 于冠五二五 關貴祿二四 臧玉俠二四 趙幹忱二四 徐仁卿二三 趙久安二二 高鵬霄二二 王明芝二二 邵餘九二 孫廣善二二 趙普寰二二 李程九二 潘二二 宋相九二二 杜東一 胡煥亭二一〇 邢永安二一〇 甄錦文二一〇 郭翼三一〇 李冠五一〇九 安佩賢一〇八 于森堂一〇八 劉榮張任山一〇八 趙龍堂一〇六 王文元一〇五 羅德軒一〇四 戴長增一〇四 孫鴻材一〇三 王振鵬一〇三 杜潤甫一〇三 于夢九一〇三 胡宗瀛一〇三 周玉宋恩芝一〇二 白寶峰一〇二 曾昭魁一〇 現一〇二 張素彭一〇二 蔡子萬一〇二 于選青一〇二 梁溯霖一〇一 王秀榮一〇一 蔡景詩 孫康璞一〇〇 孫世嘉一〇〇 孫天福一〇〇 單鳳吉一〇〇 王坤一〇〇 李淑懿一〇〇 唐殿丞一〇〇 (女界)傅秀芝一六八 徐世珊一二五 曲少榮一二五 林玉書一二五

洮南

萬國賓一二三八 錢魯民一三二五 漢璋一二二五 張海鵬一〇〇三 申振先一〇〇一 張學富一〇〇〇 張魁恩九〇 徐鴻馭六五〇 佟振家九九五 劉李盛唐四五〇 宋春海四二五 陶顯二〇 關廸忱六〇 熊飛三五〇 袁仲芳三五〇 麻德懿三五 俞人鶴 王志崇二九〇 田鐘英二七〇 傅豫廷二六四 李玉宜二五〇 王世祺二三〇 許松濤二三〇 劉甫三一〇 向久志二一〇 寧書元二〇四 黃馨鍾二〇四 張金相二〇〇 蔡燕田一八六〇 盛惠民一八〇 丁春海一七〇 王鋅一七〇 穆慶瑞一六五 楊白鵠一六二 劉羽翻一六〇 盧芝堂一六〇 常陰漢一五〇 趙睽南一五〇 陳光樞一五〇 俞萬富一五〇 李榮芬一五〇 李輯五一五〇 葛福山一五〇 高玉田一五〇 周澤南一四七 丁鴻順一四四六 王臣一四五 劉星輝一四四 關甲衡一四四 林學久一四三 張相綱一四三 莊明哲一四二 于鍾海一四〇 王明超一四〇 卞國俊一四〇 李永順一四〇 李惠民一四〇 李允澤一四〇 周實慶一四〇 郎蘇俊一四〇 姜德風一四〇 張致祥一四〇 張仁元一四〇 張文輝一四〇 董繼國一四〇 欒雲卿一四〇 林暐晡一四〇 沈仁軒一四〇 楊在池一三六 吳豐年一三七 朱嵩山一三五 李百川一三五 李俊元一三三 于元心一三〇 任升堂一三一(以下百三十票) 辛同春 李安政 孫廷贊 呂沐塵 劉耀先 孟憲章 姚際清 卜有功 劉堯玉 満世榮 姜以增

李汝敬 水京濤 尹春山 王增祺 萬咸 姚中岫二九 劉寬民三九 范峨德三六 陳駿德三六 趙廷錡三八 孫如九三八 曲雲龍三六 任効由三五 王僅三 王庭芳三〇 劉岐山三〇 張鴻儒三〇 梁楷三〇 李範芝三〇 王德義三〇 史允中三〇 任宗昉二七 趙曾佑三六 姜維善三六 袁鳳聲二六 于思全二五 胡敬齋二五 陳國翰三五 蘭錫侯二三 姜鵬舉二三 劉潔民二三 張夢九二二 孫炳銓二二 王沖林二二 朱樹聲二二 律長庚二二 王星橋二一 朱卓二一 王香閣二一 溫光藻二〇 李均富二〇 汪本元二〇 徐春閣二〇 郭鼎勳二〇 趙巨卿二〇 王向陽二〇 趙良五二〇 李鑌二〇 文集勳一〇九 劉德寬一〇九 姜恩韶一〇九 王紱一〇九 董秀山一〇九 顧曾保一〇九 王樹滋一〇九 姜星三一〇九 (以下百八票)韓杜泉 王潤國 穆尚貞 馬子敏 金文萃 張學富 于子恭 蔣連瑞 蔣聖如 崔大光 于子龍(以下百七票) 閻達全 高承恩 沈永安 郭善良 邢鴻儒 徐又章 劉初日 洪希聖 王際平 杜楊松亭 劉璽書 張品一 劉王合昌 張瀛洲(以下百五票) 翔九 張需霖 李玄根 武林德 邊其祥 劉瀋川 郭光燦 徐更生 李永發 王裕亭 王敬珍 (以下百四票) 潘祖佑 劉子才 程寶賢 崔文煥 高紫垣 如曲松年 張鵬九 陶壽三 孫錢林凱 金萬春 田雨亭 武糴宗(以下百三票) 于振湶 張泰恒 秦家珍 吳晉清 關若鈞濬 張愼之 李承鈞 向達山 關啓貴 楊鴻遇 張時學 賢德王 尚賢 林瑞堂 李獻芝 孫兆廷 王克明 王子豊 王錫家麟 劉化九 滕墨林 戴壽濤 (以下百二票)九 裴瑞亭 王 張明九 楊繡章 畢冠三 周子阡 李作民 韓學孟 鄭鶴遠 張裕齡 姜青雲 于子琴 于致恩 (以下百一票) 王殿魁 芝子臣 豊凝 蔣蔭亭 賈雅賓 張向榮 徐仁皆 姜錫九 劉作欄 王子芳 王景新 宋長罄 韓玉珊 湯國臣 于滙宗 李玉芳 陳榮陞 葉秀山 武林泰 尊五 潘向陽 閻奎林 王錦 李鶴齡 蔣祖蔭 潘岳東 劉勳 馬錫藩 沈紹墀 高鵬飛 濟廷 常國粹 封善軒 高叔 韓崑璘 程鵬遠 潘壽彭 張 馬慶年 馬奎九 李興華 張爲東 張鳳岐 郭東曄 王同光 朱子厚 李興九 于長齡 胡粹琛 許紹由 李世芬 劉仲博 洪鼎熙 劉鼎 曹之縣 張愷慈 姚振先 曾錦文 王枝然 李遇恩 王奕吾 劉華久 李玉書 (女界)于曉雲一〇三 韓玉慧一九六 李嶸秋一三四 郭素卿一〇八 武秀蘭一〇六 張馬秋帆一〇五 孟憲容一〇五 王玉仙一〇四 王玉瑛一〇三 李桂芳一〇一 王玉璞一〇三 李蔭之一〇一

新賓

衣文深一〇四 佟維助九〇 于博文六三 叢春霖七四 孫奉璋〇一 金澤田六六 蕭德潤六七 孫祖賢一五四 蕭璧書一五四 劉如先五一 蕭俊侯一五〇 孫鴻圖一五〇 李景助一五〇 富有德一五〇 魏元喜一五〇 馬延爾一四六 呂慶珊一四〇 蕭德本一三六 吳之鏗一三〇 呂松軒一三九 李玉一三 楊耀鈞一三 楊俊德一三 楊修德一三 朱長發一三〇 關文秉一三 孫天福一三 吳樹田一三〇 譚景良一三〇 富錫春一二九 富景陽一二八 張煥魁一二三 張俊武一二三 李周春一二三 張國泰一二三 龐子材一二

趙振琛二一〇 里有齋二一〇 崔德遜二一〇 白純義二〇八 貴金來二〇八 張耀東二〇七 張恩普二〇六 溫兆堂一〇六 于賓琳一〇四 杜先齡一〇三 李鴻書一〇三 何鵬順一〇三 岳石長海一〇二 蕭俊佐一〇二 劉玉瑛一〇一 楊積堂一〇一 楊耀棟一〇二 馬平元一〇一 高俊明一〇一 易象乾振邦一〇一 徐秉文一〇一 馬子恒學一〇一 王子範一〇一 趙忠一〇一 戴大鈞一〇一 王紹齡一〇一 孫紹田一〇一 吳文山一〇一 孫鴻勳一〇一 升一〇一 張文山一〇一 白純仁一〇一 (女界)王桂蘭一〇四 高奎五一〇

東豐

王瀛傑一六三 尹書田五九二 吳希純一五九 孫春海一五六 宋錫武四八 周武勝一三六 艾紹昌一三五 王會都一二一 楊顯青一二一〇 朱希英一〇五 蔣希斌一〇五 穆永山一〇 張寶雲一〇四 江超深一〇四 張家麟一〇四 祁壽椿一〇四 艾春厚一〇一 劉作舟一〇一 陳玉符一〇一 辭俊廷一〇一 李思元一〇一 陳玉璋一〇一 崔顯庭一〇一 (女界)李芙蓉一〇七

撫順

張克湘一九九 劉恩榮一九九 陳繼祖九〇 茹廼杰九五 張方良八〇 劉裕民八三 顧德有七〇 孫金城六五 李景順六三 許蔚然六〇 張興周六〇〇 王道鈞五九六 高元鼎五九 田財五九 高甲三六一 何顯利五三 張可義五〇 佟常賓五〇 陳陽春 毛金丹五五 徐公恕五七 楊景義五三 劉善齋五二 劉殿揚五九 侯凱臣五九 賓森五九 武五六 吳日宣五六 劉方石五六 子章五一 唐文嶽五二 周子明 閣五〇九 莊允中五〇九 劉漢卿五〇九 潘雨田五〇九 張紹文五〇一 周泰五〇〇 祖益之五〇〇 荊毓芳五〇〇 趙海亭五〇〇 王紹璞五〇〇 孫福廷四九六 劉安翻四九二 徐殿魁 四九一 鄭佩林四九一 徐子敬四九一 傳世鈞四九一 張煥斌四九一 唐秩明四八〇 劉克勿四八〇 劉子卿四八七 佟惟善四六 白漢臣四六 韓占奎四六 康民英四六 于振江三九 黃愼齋三九 林學珩三九 王綿三九 鄭子令三九 王蔭三 于慶山三六 閻少三三〇 譚金讃三〇 李晉卿三〇 王維國三三〇 田子榮三三 白英麟三九 王佩琛三九 鄭明道三三 金重九三〇 李子貞三〇〇 劉克朋三二〇 邵讓之三三 吳振祥三〇〇 黎仁亭一〇 趙德志一六 邵獻之一五〇 張汝欽一五 詹桂鐸三八 楊毓春一二四 鄭輔臣三一 于松岩一三 巴學文一三 郭松橋三〇 劉鶴亭一三〇 劉銘三二八 興振華一二〇 劉靜中一二〇 邢蔭南一〇六 張景三一〇 田俊臣一〇一 閱心南一〇一 于日三一〇一 郝式之一〇一 (女界)李靜坤一〇一

開原

李毅三九六 王執中一〇九 尹連元八三 陳右銘三九 單益升三八四 李恩普三三六 張鴻磐三三四 李香賓三三四 盧寶田三二六 張毓賓二四七 張玉衡二〇 周敬東一〇 杜小田一〇 孫雲笙一七 康煥章一六七 孔英臣一六 富青綸一六二 麗聚豊一六〇 雷宗沧一五 馮秀升一五 魏小廉一五〇 侯纘三二九 高紀强二九 金鴻義二五 劉致軒一二二 王化五二四 康民一四〇 劉顯舟一四〇 楊華山一三六 金夢周三 張學堂一三 李得一三 楊文閣一三 陰兆森一三〇 張信先一三〇 寧智軒一三〇 戴榮芝三〇 薛景堂一三〇 劉但瞻一三六 寶瑞五三六 孫善庭二一 梁佐宸二一 張繩武二一〇 侯岡模二

〇王易九二〇 徐榮卿二九 張希聖二六 王居仁二六 楊輔亭二五 吳鼎二五 高佐臣二五 韓秀林二五 及漢周二五 白植華二四 丁乙青二四 曹寅二四 王錫三三 王子青二三 陳愼遠二〇 左鳳周二〇 遲少五二〇 譚春浦二〇 李子玉二〇 趙瑞升一〇九 荀孟涵一〇九 周宇文一〇九 王子元一〇八 運紹五一〇七 王品一一〇七 姜化宜一〇六 經恩溥一〇六 牛希伯一〇六 楊岐一〇六 劉應安一〇五 錢耀庭一〇六 張際昌一〇五 劉子修一〇五 李啓明一〇五 范錫衡一〇五 曹祉祥一〇五 馬潤書一〇 亭一〇五 趙佐鳳一〇五 賈旭五 白玉銘一〇五 宋雲奇一〇五 劉貴賓一〇五 徐璽泉一〇五 趙庶康一〇五 韓旌揚一〇五 王慶餘一〇四 周向旭一〇四 郭佐唐一〇四 李得春一〇四 陳景揚一〇三 郭樹勛一〇三 徐永恩一〇三 高鳳山一〇三 劉承儒一〇三 常蓋忱一〇三 丁士如一〇三 邢子實一〇三 荀潛一〇三 趙幼樵一〇三 宋成賓一〇三 (以下一〇一票) 劉夢塵 高玉亭 李桂五 王瀋浦 李雲糺 李翰洪 孟廣福 孟善之 商作甫 郭子斌 程紹光 董實賢 路有達 劉向陽 邊濤濱 譚百獲 封祥生 田芳溥 石立亭 李郁哉 卜星三 王玉書 王保如 楊文成 李文俊 王巖德 劉不同 梁步青 周步雲 王子和 王佐都 王荃圃 石景唐 隋振東 (女界)趙書箴三六 郭福貞三三 楊㮂忱二三 張墊元一〇三 宋殿春一〇一 傅作新一〇一 梁志雲一〇一 馬張琛一〇一

安圖

馬空群二三 王德貴九四 王動善八六 蘇國賓七三 佟宗清七三

輝南

尹永楨一〇九 于龍辰八九一 陳萬青八四 朱永信八三 任逃言八四一 叢桂榮七四 王保民五三

桓仁

李沛如一〇四 孟繼武八四 高亞元八七 謝奎元八三 柳少潛八三 盧恒七四

鳳凰城

姜孝風二三三 佟玉墀二三 王連興八九 楊九澤八三 鄧鐵梅八六 張春瀛八三 劉冠鵬七六 唐聚五一六八 劉實符三三 張國光二一 黃恒浩一〇四 劉多荃一九九 陶景豊一九三 白玉衡一六九 秦鎣一六七 敘德興一六一 汪慶雲一五四 陸雲鴻一四九 李雲霖一四二 孫曉林一四 秦榮光一四五 曹榮光一四 赫明林一四一 三六 鮑文樹一三 赫昶一三九 李承恩 朱治安一三 王世富一三 高德善二一 郭慶甲一三〇 顧文陸一三〇 李會義一三〇 張德欽二三八 張廷棟三一七 康德俊三五 徐鳳池三五 黃恒德三二 佟熙網一三〇 關熙雍一一七 閻憲銘一六 宋永縉二六 康德峻二五 黃桂滿二五 李寅東二四 宋國珍二三 丁亞民二三 王玉琢二〇 趙連璧二〇 劉錫明一〇九 林國棟 高一峰一〇七 丁星橋一〇七 李生春一〇八 瓣一〇六 關星東一〇三 王世英一〇四 榮桂明一〇四 馬子旭一〇四 李春吉一〇四 姜鉚成一〇四 曲明元 宸一〇一 黃顯文一〇三 文瑞麟一〇三 孫永恩一〇三 關榮善一〇三 劉紫宸一〇三 鄭東範一〇三 康多恩一〇一 喬盛元一〇一 孫明良一〇一 姚梅一八 姜延齡一八 孫廷甲一七 管承仲一六 林日暄一五 高朝宗一五 關慶善一五 多隆阿一五 吳恭安一五 何畔林一五 赫曉峰一四 來鳳一三 鄂乃璞一三 朱寶桓一三

瀛人鳳二七 楊多年一〇

海龍

李寫生二二三 高鳳岐九三 張陶八六七 張逃八三 黃國柱八三 王俊英八四 丁玉衡七二 王錫琛三九五 于葆忠三四 齊哈阜三三

臨江

董毓符一二七 李廣才九四 于榮發八六 孫丕承八六 黃宗炎六五 李凌雲四二

輯安

俞榮慶二三 李維勛九四 周懋中八三 馬恒謙七四 呂本經七六 高常典七〇

安東

陳奉璧九三 李友蘭八〇 王介公八四 欒雲奎八五 孫榮明七九六 鮑竹蓀七三 杜明宣七〇九 金錚六九 王建極六〇 姚子揚八一 袁蘊珊五〇 孫德磬三三 劉祝三三〇 金文軒五一 白世忠五〇七 方萬成五〇五 孫敬修五〇 劉殿卿四九 于國翰四九五 元四八 曹駿明四七九 閻道善四七 王祝厚四五 錢子安四五 錢朝〇 杜鳳亭四四 于麟炳四五 周雲浦三九六 于會清三九三 韓雨人三九 楊日升三三 劉樹棠三二 趙子桂三八 王一 張麟山三六 包恕四 孫樹勳三四 顧偉堂三一 姜忱三七 宋學三六 王壽山三六 季和三二 楊玉堂三〇 邢德爵三 四九 孫玉寶三二 姚嘉猷三七 李獻順三三 索華亭三三 劉海山三三 宗九皋三〇 索希東三〇 王雨亭三〇 劉叔勳三〇 孫振西二九 張成善二七 郭滸然二六 趙賀桂二六 顧心之二 陶曉東二〇 饒模奄二〇 陳繡文二〇 馬永春二八 黃謂三 劉藩邦三 趙榮爾三〇 慕學篤三一 恒璧三 孫恒謙三〇 劉寅春三〇 李獻廷二〇 馬占鰲一九 九海潮旺一九九 渦文符一九八 孫雲亭一九八 孫蔭南一九八 郭邦彥一九五 賈程九一九五 蔡重友一九五 宋傳薪一九五 李華堂一九五 苑乃安一九五 洪鑾賡一九五 馬元維一九五 丁煜南一九三 趙博軒一九二 索銘三一九一 饒鳴皓一八九 張鍾珊一八九 張愼齋一八九 侯荊西一八九 叢子安一八七 趙梯青一八七 駱鳴岐一八五 李旭堂一八五 譚瀛洲一八三 孫福亭一八三 馬子陽一八一 蔡福田一八一 梁維樹一八〇 張中和一八〇 呂壽山一七八 洪啓潛一七七 孔昭懿一七七 張鎮藩一七六 何實生一七七 王秉乾一七五 程嘉塘一七五 李邦正一七五 寧志禮一七四 馬錫藩一七二 徐正範一六九 辛丕顯一六七 劉鳳翔一六五 于鑾河一六四 武安如一六二 姜韶武一六二 慶超一六一 王恩普一六一 陳國卿一六〇 王宏度一六〇 張瑞五一五九 林銘綬一五九 于泮一五八 梁子純一五八 陳少如一五八 吳士宗一五六 劉清品一五〇 陶德盛一四九 張崑一四四 李子英一四 夏英傑一四 蔣齡徙一四一 張子迅一三九 王蔭亭一三六 高慶軒一三八 吳世臣一三六 賈伯周一三 劉子善一三六 高敏之一三三 王明政一三三 陳崇五一三三 陳振西一三 孫憲章一三一 萬紹九一三〇 曲玉堂一三〇 盧廣甲一三〇 于從安一三〇 徐省三一三〇 于寓堂一二七 祝繼興一二七 楊甸賓三七 顧峰一二六 張立棠一二六 勝書翰一二五 殷延璋一二五 林棟承一二五 王子芳一二五 徐鐵珊一二五 霍賓一一二三 林書成一二三 顧式堂一二三 國子豐一二三 姜殿君一二〇 劉良忱一二〇 陳光耀一二〇 紀仁卿一二〇 淳于喜亭一二〇 張仲和一一九 張小濤一一九 陳鎮西二八 生壽一一八 于春波一一八 文成富一一八 楊毅山一一八 溫振鐸一一七 王奎形一一七 趙金龍一一大 于貞甫一一五 李壽三一一五 田幼軒一一五 宗瀛一一五 楊毓琛一一五 朱永春一一五 洪家治一一五 李

鳳文二五 劉榮舉二四 張德謙二二 孫春生二二 武星南一六 田趙子斌二一 麻藍田二一 高中二一 佟文琳二一 宋東安一〇八 王〇 馬雲鶴一一〇 楊際春一〇二 一〇七 薛景堂一〇六 丁海樓一〇六 馬仁田一〇五 孫善堂一〇五 唐心齋一〇五 倚一〇二 紀世昌一〇四 鄭安一 王克春一〇一 馬利湘一〇一 周文友一〇 賓田一〇一 李恩保九六 陳品一三 董吉昌七三 楊鏞六 畢儒林毛 吳鴻福五五 單榮道五五 王九 孫祉三七

長白

(女界)王淑貞一三六 鄭樹誠二二 顧志誠九四 陶淑閑八八 育萬三 洪宣三四 李萬英三 萬家彥三三 孫仲鱗三〇 馬顯臣 翟潤田一〇四 劉克禮九〇一 徐不茲八〇 左松雪七三

通化

維承維一三六 張錫純九三 江總琛八三 宋毅八六 高品古七二 董延祚七四 朱恩榮六四 于鳳桐五二 遲文彬三九 松喬三一 張成霖三四

普蘭店

張鑫源八〇 巴樹聲七〇 王貴臣〇 巳李勝馨五 劉志中五 梁衣文三五 徐忠臣五〇 白長慶五六七 巴秀山五九 康義忱五八 徐惠臣五〇 魏清仁三四 施恒如三六七 王明讚三〇 王瑞臣三〇 殷子升三〇 高毓桐三六 王君一三〇 孫良臣三〇 張長祥三〇〇 蘇谷鵬程六五 徐東春一七四 王治選臣三〇 金卓五三 薛慧堂三六七 儒三〇 巴秀三五 蘇潤田三五〇 畢維藩三〇 徹育希三〇 王良三〇 劉樂三三六 于達三三 化南三〇 苗貴暘二〇八 李敬九二〇 田一 王明琛二一〇 王實琮〇 孫心齋一〇三 王汝洲一〇〇 王美和一〇〇 王家政一〇〇 尹繼功一〇〇 李賢臣一〇〇 三 王明璋一〇 王明玳一九〇 吳世仁一九〇 柯長貴一九〇 蘇子正一九〇 袁應善一八六 王明瑩一八五 馬星五一六 姜泉淑一六〇 李子魁一六一 劉逢明一五九 張俊偉〇 谷俊峰一五〇 高慶仁一七〇 關一五七 王子英一五五 蘇國仁一五〇 畢壽三一五〇 王興臣一四八 劉振中四五 許心一四 曲文庠一四一 姜小軒一四〇 巴作濱一三六 張仁卿一三五 張丕永一三 王永琳一三四 尹純德一三 王隱房一三 劉德貞一三 于志宣一三二 趙文堂一三 林世年一三六 王紹璞一三八 邵承康一三六 王明普一三五 關治富一三五 王世財一三〇 徐紹烈一三〇 孫鴻飛一二八 張寶亭一二八 盧士寶一二八 孫君福二八 王世緣一二七 曹文良一二六 江存禮一二六 于心芷一二六 于錫章一二五 谷次亭一二五 李佐廷一二四 南一二 于溥洋一二 徐慶有二二 李兆元一二 (以下百一十票) 蘇成珠 薛義祥 門鴻業 徐慶年 鄭鴻謨 康心齋 王世美 關成山 范明新 李士信 侯寶堂 劉用章 薛昌仁 鄭純熙 許作華一〇九 王興周一〇九 張其相一〇八 韓亨鈞一〇八 王南溪一〇七 陳家新一〇六 吳長貴一〇五 李德英一〇五 李安東一〇五 王明蓮一〇五 于振淵一〇四 袁應奎一〇四 曲魁元一〇三 陳秉鈞一〇三 崔福貴一〇三 于朝雲一〇三 郭福田一〇一 王桂岩一〇一 王寶瑜一〇一 李省三一〇一 遲拱辰一〇一 (以下百零一票) 于典五 惠

希田 白恒臣 鄒立永 何文田 姜國紀 盧子名 孔昭明 文熙 李逢春 白恒昌 于臨畔 夏 (女界)金王笑燕三六 閻淑娟三三 (以下百零一票) 王玉梅 于喜英 曲貞雪 吳淑靜 安淑嫻 王玉珍 姜香芝 劉淑貞 鄭喜英 蘇娛田 金春蘭 李梅芝

金州

曹冠甲一三六 陳玉璋一〇四 邵乾一九六 翟懋臣九七 張啓軒六 邵華臣九六 徐居仁九四 韓紹堂九六 邵承善五九 郭魁三 澤八六 宋景陽八九 賈公 郭奉三五 邵承先四七 張香圃七 盧仲三五八 初瑞亭五七 郭魁三 王賢泌五八 周叶麟五六 忱五三 王敦五五三 邵承寶三 曹振福三 趙相臣五八 楊壽山五一 王功堂五一 文良五〇 王仁亭五二 閻家相五二 石永年五〇 王錫五四九 張積〇 李壽堂五四 邵承立五四 畢堂五四八 張本發五四 王守衞 佑亭五三 鄭俊臣五三 閻晉臣五三 臧厚堂五 蔡觀五三九 霍精一五二 于致廣 王雲閣三 郭繼汾三 曲子如三五 江錦臣三 謝廸光五三 閻桂卿三 董廷鑑 劉瑞卿三 閣獻亭三 張岩芳三 王慶麟三 畢國樹章三 張永恩三 金竹三 鄭子霍子彬三五 孫磐譜三一 王興五 王士明 王治志芳 韓鴻家 張福亭一 韓謙一三〇 張永舉三六 張三 遲樹德三二 于河洲三一 程廣桂三〇 金松亭三〇 閻培蘭二九 畢善三九 鄭心源三九 李尹新三三八 孫作楫三八 李冠廷五二六 王楊利五二六 畢國樹五二 徐華堂五二六 閻陞亭五二六 畢宗武五二五 王瑞五五二四 于鎮錫五二四 鄢義堂五二三 張芝臣五二三 申清甫五二三 于鎮海五二 劉貴一五一〇 孫登五五九 王克謙五〇九 孫賦亭五九 薛寶亭五九 佟福臣五〇九 閻儒久五〇八 李景三五〇六 王培芝五〇六 唐潤之五〇五 卜東洋五〇五 孫恩庭五〇三 于錫三 王惠臣五〇三 孫竹齋五〇三 崔達三五〇一 李少甫五〇一 王景堂五〇 孫福某四九九 張子蕃四九八 麟四九八 夏脊序四九七 王心一四九大 張國楨四九〇 萬寶貴四八六 曲宋育堂四九七 高俊芝四九七 叢維長新四九七 張英中四九五 康玉卿四九五 唐四九六 趙旭九四九六 劉殿卿四九八 冷伯泉四九七 叢人綱四九七 劉志遠四九七 閻子祥四九七 王上湖四六 郝傳盛四九五 鄭友軒四九四 霞春溪四九三 許玉書四九二 金會臣四九三 于鎮西四九三 王集祥四九二 張耀中四六二 霍大年四六二 孫世增四六一 孫清源四六一 孟暢五四六一 張伯陽四六一 曹偉廷四六〇 李貴琛四六〇 滕萬祥四六〇 畢乾一四六〇 姜泉聲四五九 楊福生四五九 康從周四五八 李貴臣四五八 秦福臨四五八 李德新四五六 曲克緒四五三 王瑞爭四五一 劉永昌四五一 于巨泉四四九 郭永祖四四九 張禮珊四四九 劉子玉四四八 曲金香四四八 趙餘三四四八 王立川四四八 鄒明西四四八 孫德徵四四七 邱金聲 安小軒四四五 王雲卿四四四 陳春亭四四四 徐致文四四三 津亭四四三 趙春泉四四五 郭湘濤四四四 霞李堂四四一 王國民四四一 孫地山四四八 閻化民四三八 邵錫臣四三八 劉茂棟四三四 曲柏約四三七 李明允四三七 崔潤屋四三六 于延堂四三六 郭光甲四三六 閻家齊四三六 薛

仲良四三六 江執中四三六 蔡春九四三六 劉玉堂四三六 王廷元四三二 徐東璋四三 宋占四四 趙福山四三二 馮季平四三 孫鄭四三二 呂季初年四一九 于文和四二八 韓子子楨四一八 張永慶四一六 壽子瑪四一七 孫景虞四一六 陳歡泉四三六 王廷炳四三六 王明閣四 承大四 姜星三四〇九 康忠 馬錦雲四〇三 白溥恩四〇三 劉綸勳 尹繼日二二二 于長遠四〇二 文鍾麟二〇〇 王汝楫二〇二 吳美和二〇〇 薛維 克揚一〇〇 閻仲三一〇〇 閻詠亭 劉素貞八七五 虞士焕八九二 于菊榮八七九 孫雲

二十里堡

(女界)王玉英一〇六 白淑玉一 蘭八六八 王春梅八六八 王貞媛八六五 夏慧文一二〇

林學善六六七 徐芳名六四九 王明伽七四九 孫蔭棠 王通臣四三八 周鵬九四〇 林基藩五三 呂瑞亭三九 張廣大三三 曲永江三九 于長新二〇九 李秀民二三〇 吳本昌二三六〇 吳澳濱二三〇 孫永年二三 王振鄭明道三 姜鴻程三三 張玉泮三 家二三〇 于長德三 朱德芳三〇 文新二五 梅下德二五 潘豐玉 黃永平二五 張永德一二三 邱伯二二五 梅玉清二五 雷治亭二五 (女界)王秀岩五〇 曲愛川二五 宋亞夫一一〇 宋桂風一八〇 王秀容一〇五

貔子窩

于桂亭三三 劉遙京一三三 王文卿一三五 高丕德一〇一 紫子揚一〇一 安積德一〇一 傅寶仁 西園一二五 安吉年三〇 振分一九八 邵本勳一九七 張印堂一九五 德一八五 袁舞卿一八〇 何福于七〇 張壽山一七〇 呂化南一六五 王運 王維新一六〇 姜公德一六〇 于丁元一五三 鄭純儒一五一 田雲五 德一九〇 王鳳麟一六 高世篇三二五 王有綸一五〇 高丕旦一五八 邦臣一三 呂人家一三 崔儀忱 蔡之官一三 李靜波三 孫三一 魏世德二九 高紹謙二七 劉伯泉二六 李邦太二六 鞠維軒二四 朱永田二 尹瑞璋二 朱玉堂二六 王道一二五 王思禮一二四 孫春舫一二四 于贊遠二三 王運章一二三 蔡勉之一二 張家驥二 李世泰二 蔡塵禮二〇 于千文二〇 劉克溫一〇 王吉祥二〇 曲長清二〇 科一〇八 王儒璽一〇七 王玉田一〇 姜忠相一〇八 郝泉祿一〇八 單廷 單世盛一〇 張寶鑑一〇七 王正家一〇七 鄭學齡一〇六 任貝室一〇六 莊長富一〇六 高景孟一〇五 劉魁一〇四 郭士陞一〇四 陳世木一〇四 精一〇一 滕元喜一〇五 邢安仁一〇五 辛文會一〇五 祝源茂一〇五 邢德 李世泰一〇四 勝運通一〇四 許英賢一〇四 孫守日一〇三 于德洪一〇三 王緒船一〇三 王永和一〇三 王允中一〇三 邢忠選一〇三 (以下一〇一票) 安積學 宋鈺軒 吳子鼐 王雲忠 吳邦太 張景山 高慶霖 王潤堂 李冠五 邢子豊 宋大本 李子陽 宋繼遠 金貞邦 單廷恩 劉蔭山

旅順

張欽堂五八九 劉祺五五九 陳仲宜五九 梁登三四〇五 劉馨生五三五 孫兆安四三五 梅季五三〇六 林耀庭一八三 潘仙洲三六 張壽山三六七 李豊五二〇 孟奎三三 宋居春三〇一 郭仕德三〇〇 李鐵珊三八 叢政門三八 劉振落二九二 郭正財二九 胡安彤一八 劉

(以下接十二面)

（接第十一面）

吉昌一八〇 梁士敏一七三 張本寬一七三 王伯西一六〇 徐餘堂一六〇 林岳 宮俊卿一六〇 王錫三一五五 張棠堂一五三 劉崇琴一五

……

大連

……

遼寧省未分縣別

……

長春

……

吉林

……

（以下接十四面）

大連

中日名畫家畢至 美術展覽會開會
均係空前之現代傑作品 第一日參觀者極形踴躍

中日文北協會主辦之中日現代美術展覽會、已於二十九日在商工會議所、及青年會館舉行矣、日本畫家荒木十畝、前日午前由日本來連、此外由上海北平來連之中國畫家、爲數更多、而畫家先後而至會場後、大連旅順方面有志者、亦接踵而來、若齋藤滿鐵理事、竹中計理部長、日下關東廳文書課長、中島翻譯官、王承斌、張本政等濟々一堂、十時開會、首由 文化協會、理事村田懿麿氏、代表主辦方面致開會詞後、日下關東廳文書課長、代讀太田長官祝詞、而中島氏代爲翻譯、中國亦自由上海畫家與仲熊氏代爲祝賀與演說、式畢即在會場前攝影、以作記念、但會之出品、日本方面有二百二十一件、中國方面爲三十四件、而爲參觀者便利計、故日人之作品、皆陳列在商業會議所、華人陳列在靑年會館云

連、中日官紳到車站歡迎者極衆及抵 大連車站時 有大平副總裁木村人事課長以下多數社員出迎、即乘自動車到大和旅館之別莊、並有林總領事同行來連云

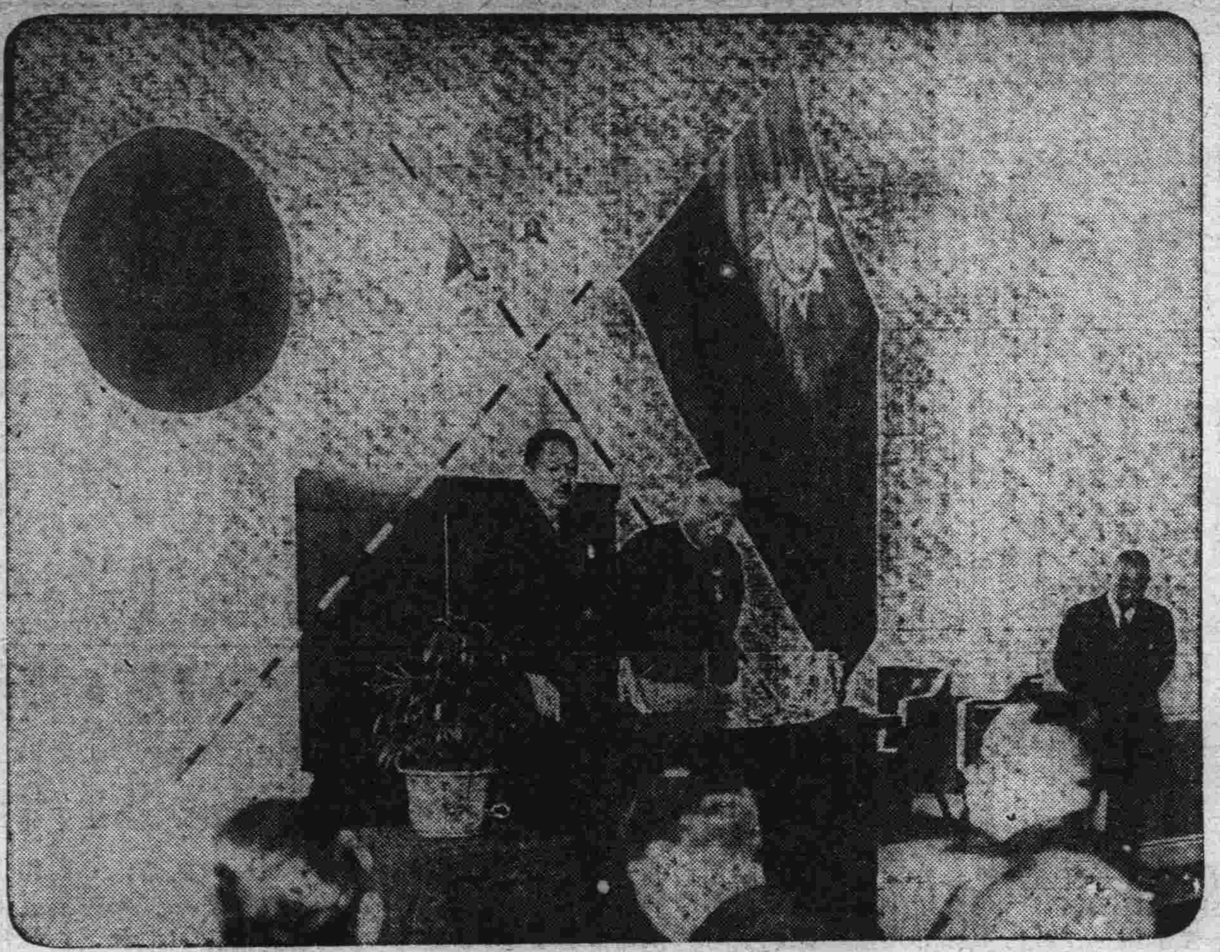

（寫眞即開會時日畫家代表荒木十畝氏致祝詞）

失目十數年 得見靑天矣

關東廳以恩賜財團慈惠資金醫治關東州之中、日多數盲人、使得有復明之幸福、又得大連醫院之援助、施療五十五名之盲人中、目下入大連醫院治療者六名入金州分院治療者六名、通院治療者數名、然施行手術之結果、認爲有可開眼復明之希望者中、金州管內王某六十三歲、普蘭店尹某七十四歲、失明十數年間、不堪言苦、此回經手術治療後、得到開眼之幸福、看見自動車、電車、馳驟於大連市上、不禁喜悅非常、幾如再世重生、非常喜悅、經民政署之推薦、准於本年內、全部治完云

偸盜木材 犯人落網

市內早苗日本小學校建築工程場之木材、近幾日來、丟失者頗多、不知爲何人竊去、當事者據實通告所轄之沙河口警察署、而該署之刑事、爲防其繼續發生、遂留意慢拿犯人、於二十一日夜、劉刑事於玉陽街一帶巡行中、忽發見一人、背負木材、猛而前進、以其可疑、遂行制止、實行盤問、語詞支吾、當押之回署、經審問之下、判明果爲竊取早苗小學校之村之犯人、現住於白雲山町番外地姓王名元倫四十歲、然獨非王一人、係與李洪仁朱運德常吉田等共謀、而該署據王之供後、立將其共謀者、逐一捕獲、分別下獄矣

櫻桃溝之强姦案 犯人解交法院
性的快樂固勝鐵窻風味 出洋三百犯罪豈能輕饒

有范有發者、於月之二日、朝行抵櫻桃溝、邂逅而遇一妙齡女、一時性發、情不自禁、遂將孤人獨行之婦、瀦倒、而洩其獸慾、該婦以體面攸關、故拚命的抵抗、范恐目的難達、將其打昏、不圖好事魔多、竟爲他人發見、鳴之官署、拘繫囹圄、在大連署審理中、已於二十二日以强姦傷害罪、送交大連地方法院矣、茲將范當時强姦該婦之情形誌下、查范有發世居南關嶺會半圈屯之三番戶、業農耕種爲生、年二十二歲、性情乖歹、故村女辭有與之訂配、長以自無立身之技、二十餘年、未得其偶、酒後更深、難能不無性的衝動、抱身獨宿、當然常抱寂寥之苦、於二日朝、赴畑爲農、行抵櫻桃溝、忽與革鎭堡四道嶺五番戶住戶蘇良貴之妻佐氏由其通過、事緣該婦於一日晚、肯途至羊圈溝張姓家探親、以失迷途徑、即日未得達到、夜行恐多不便、曾在途中某窩棚宿了一夜、翌晨拂曉、重行前奔、時約在七時、在櫻桃溝附近、乃見范某者、兇兇而來、行近對面、范驟問佐氏曰、汝將何往、未待佐氏隨答以到夏家河子語完后范乃謂汝走錯矣、於是更向前走、范當把佐氏兩手抓住、央以與之性交、否則不放伊去、佐氏雖有不貞之說、然見范既非美男、故力爲抵抗、而高某之色、因之迫於腦門、當不能輕放易縱、當伸其巨靈之掌、力擊佐氏之頰、佐氏因而高呼求救、決不順從、范見事情急、操起土塊、痛擊佐氏的面、打得眼青鼻腫、昏昏不知人事、范乘機以腰帶將佐氏之兩手縛起、佐氏因而竟失却自由、褲帶爲范弄斷、將褲褪下、長驅直入、戰頜紅溝、大辱其歡、雲雨既罷、方行脫出、而范之獸慾又興、復行重入巫山兩渡、共需半個鐘頭、時有吳邦政等、遠聞哭聲、趿山趕來、遂將范某捉住、送交官署云、但佐氏在滿愛醫院治療中、刻已全癒、已行出院、而歸蘇家、而范方雖出洋三百元爲佐氏之治療費並願息事、然在法律方面不能有多大的効力云

仙石總裁已回大連

仙石滿鐵總裁、於二十二日參觀奉天城內之宮殿博物館、並文溯閣四庫全書梭印館等、總裁一行即於二十二日十三時四十分、自奉天驛發、歸

腸窒扶斯猖獗中 又發生猩紅熱
警察當局努力設法消滅 一般市民務須各自豫防

甚矣哉！腸窒扶斯之猖獗也、大連各署之衛生係、於努力防患之中、沙河口滿鐵宿舍及聖德街等處、於二十二日之一日間、竟發生患者七八名之多、該署據情之後、一方將患者送往療病院、一面又大加消毒、以防漫延、豈知一波未平、一波又起、而使人可驚可怕之猩紅熱、又捲土重來、其勢頗爲猛烈、而衛生課當局、深恐其乘機起來、脅威於市民、緣斯以來、積極設法消滅豫防、以是又希望人民自動的注意、免其臨身、有害自已云

刺傷巡察之犯人 業已落網認供
爲旅順所未有之不幸事 訓令警官巡邏須帶手槍

二十二日午前一時三十分、頃於旅順市大津町明治橋上庄野巡查被一舉動不審者、將背部及胸部刺傷二處、傷勢頗重、犯人即時逃去等情、已誌前報、旅順滿警察署長除通告大連各警署後援外、並命令以下署員、全體出動、密布警網、把守旅大道路、及水師營道路、牧城驛道路、以防犯人向北逃竄、並命嚴守旅順港、不使乘船潛遁、然匪徒行踪巧密、或逃於市外、此起兇案、將難破獲、遂於午后六時、復行開始第二段之大活動、以旅順中國人居住之部落爲中心、施行嚴密的搜查、結果、行兇在地方發見、遺留之中折帽子及短刀、並包袱皮一個、遂判明係住在山手町無職業之張道隆三十三歲、遂於二十二日午后十一時四十分、由鳥貫刑事及巡捕三名、前往兇犯之居宅捕獲、逮署審問之結果、供認原籍山東登州府蓬萊縣、關於行兇刺傷巡查之事實、一一供認不諱云、關於庄野巡查、據關東廳和田保安課長談云、旅順警察署管內警察官爲匪所傷之事件、極不多見、於明治四十二年頃、在鹽廠發生海賊襲擊巡查一人以來、其後未出如此之不幸事、足見旅順管內之治安較比他處非常平穩、再有於大連吉田巡查、被匪襲擊犯人、在旅順落網後、曾命巡查、於夜間巡邏時、各人須帶手槍、不幸庄野巡查、遇匪而未帶有手槍、署長亦有責任問題、現在旅順警察署勤務之警官、因未在北滿勤務、全係無經驗者、將來對於此種之取締、應行大加考慮、而關東廳警務局、並行嚴命此後警官巡邏中、務須携帶手槍云

改正建築規則 明年一月實施

關於大連市之建築規則、人民之書類、現在須先通過大連警察署、此回擬行改正、使小崗子、沙河口、水上署亦行通過此項之建築規則、決定於明年一月實施云

救濟失業者 經營野菜商 近日內即開始

在電氣遊園下社會館止宿中之日人失業者、大連市使彼爲日用諸雜貨、以資糊口、現已開始販賣者、價格較比市價低廉、現又計畫使彼失業者、販賣野菜、於瀨谷市助役、於二十二日與岩光市場主任、協議決定近日開始云

基靑星期講演會

基督教靑年會、本日之星期演講、由主任幹事陳德軒主講、講題臨時擬定、並備有幻燈影片、映助來賓餘興、歡迎各界隨意入座聽講、時間定爲今晚七點半鐘云

中靑星期之講演

中華青年會本星期講演、由李蔭泉先生主講、題爲剷除個人主義的流毒、地點浪速町中華青年會、時間今晚七時半

消防手頒受表彰

大連消防共濟會長高山勝司氏、於二十二日、對大連消防屯所勤務之伊黑武夫、森山菊三郎兩氏之功勞顯著者、贈與以表彰金、理由係於二十日午後七時頃、在市內西廣場通行中、於近江町一番地東洋亭山本榮吉後方、發見草堆失火、即時設法救滅矣

連鎖商店之經營指導者
聘定美川氏

大連連鎖商店、豫定於十二月一日開始營業、至於該商店之經營指導者、決定聘請在日本商業中之有經營之經驗者美川多三郎氏、爲該連鎖商店之指導者、美川氏之經歷、於明治十二年十月入橫濱古屋德兵衛經營之鶴屋吳服店充當店員、二十五年任販賣員、三十年兼支配人、三十三年任東京支店松屋吳服店之副支配人兼營業部長、三十八年辭松屋吳服店、五月設立開設信盛堂陳列販賣式之吳服店、四十二年辭信盛堂之代表社員、爲高島屋吳服店代表社員、大正元年改組爲小百貨店之支配人、大正三年八月任大丸吳服店、九年二月被火災重組織一千二百萬圓之資本復行開業、氏就任爲專務取締役、十三年四月辭大丸吳服店、又同松屋吳服店任事十四年五月、個人經營丸菱吳服店、於昭和二年將商號出兌、於本年七月受滿鐵商工課之聘、指導全滿洲各地之商店、氏非爲學理的指導係實驗家云

介紹欄

△眞名醫來連　芝罘名醫柳子榮氏、爲應友人之聘來連、暫寓於盛部通泰華樓內、醫日共精、並能利用催眠術治病、如遇嘔吐不能服藥之病、則用催眠以救急、經其手之病、無不立竿見影、喜占勿藥也、而對於婦女科、及癆病、尤有把握、故特爲介紹、以爲患者諸公起沈痾也

法院事項

△起訴

△原告王玉珍被告張洪範周正治請求所有權移轉登記並抵當權設定登記手續抹消金六百六十圓（十一、八）

△原告第一無盡被告劉兆祥董殿陞請求貸款金二百十元（十一、八）

△原告宋紹庭被告吉連喜請求賠償損害金三十二圓一角四（十一、九）

△原告李景萬被告郭瑞五請求分割損害金百二十圓四角九（十一、九）

經濟

遼河封凍已在即 營市商業現狀
金融既吃緊百業復蕭條 官銀將撥鉅欵接濟市面

營口市內金融吃緊、百行蕭條、値此遼河封凍在即、營市益無生意之可作、雖係向年之慣例、而今冬又非昔比、外城無客、實卯期之所致、商號紛紛停帮歇業、確因捐稅之苛重、故近日營商多抱十日內關之念、茲聞官銀分號、已在遼寧總號磋商撥營鉅欵、以資接濟市面、故該號於昨特派員赴省、向總號提取、以資活動金融云云

豆信及錢信 交易之繁盛
扣用收入亦增

大連市稱爲兩大關之大連取引所豆信及錢信兩會社、在本年下半期之交易額、極爲增加、因之手數料之收入、比較上半期激增、就中尤以錢信會社之錢鈔市場成交額特別增多、故其手數料之收入、亦呈近年來未曾有之數、因斯下半期營業狀態、擬將錢信紅利爲一成五厘以上、而豆信則爲一成以上、兩會社當局者刻間正在考究中云

消防 鞍山十月中 郵便事務

鞍山方面之郵便局、在十月中之事務統計如下

△通常郵便之部

	接受	配送
普通	五八、三六〇	八六、〇六九
掛號	一、三三一	一、三七六
價格表記	四三	五三
計	五九、六四四	八七、三九七

△小包之部

	接受	配送
掛號	四一九	一、八四四
代金引換	一五	八四三
計	四三三	二、六九〇

爲替貯金之部

	振出	拂渡
爲替	二九、五〇三、四四〇一三	三三六、六六〇
貯金	二九、〇三三、一二〇一八	三二五、一〇二三
振替貯金	四一、五三六、五四〇一一	〇六五、五一〇
計	一三三、四七五、一〇〇四三	一五七、三三三

福井縣織物 推銷之趨勢

近年來日本福井縣之織物努力進出於滿洲各地、並開數次之貨樣展覽會、結果逐年增加交易之趨勢、查在十月中輸入關東州及滿鐵沿線各地之織物、爲七千二百三十六反、蕭閣地四百三十四張、價額爲八萬二千百七十五金比較前月減少二千三百三十反、金額減少五千二百四十六圓、其原因係入夏季以來、滿洲之金銀硬、塞尤以金解禁之聲浪濃厚、故訂購品破約者極多也、至於在十月中向朝鮮方面之輸出品爲五萬四千三百八十九反、金額二十七萬九千九百七十四圓、比較前月增加一千八百八十七反、但金額卻減少二萬一千三百二十五圓、其原因蓋人造絹絲原料暴落之所致也

邊業銀行添設 遼中盖分行

遼寧邊業銀行、爲擴充營業發放貸款、接濟商艱、活潑市面、流通金融滙兌起見、特委趙向春爲遼中縣分行總理、王殿卿爲蓋平縣總理、聞該行已於本月廿二日正式營業云

朝鮮苹果 出產額增加

十月中由朝鮮平壤鎭南浦黃州之三驛、輸出之苹果爲四千六百二噸、比較前年同期增加千四百八十九噸、就中向哈爾濱方面輸出者爲二千二十六噸、比較去年約增加百噸、其他向滿洲輸出者爲五百噸、比較去年增加百二十九噸、蓋本年度之出產額極、爲豐富比較去年約增加三倍云

滿鐵鐵道部 輸入貨物額

滿鐵鐵道部截至本月十五日之收入概算額如下

客車收入	一〇、九五五、一三九圓
貨車收入	四、一九三、四〇九圓
倉庫其他收入	二、一三三、九九八圓
合計	一七、三二二、六四六圓

上表所載數量再與去年同期之收入額比較之、增收三百三萬八千四百九十圓、就中貨之收入增收二百二十三萬二千八百七十七圓云

吉林錢行之暴漲

吉林省城各種銀幣、因時局不靖關係、錢行乘機高擡、哈洋一百三十九吊八百文、永大洋漲至一百三十六吊、奉大洋四千〇五十文、金票二百四十六吊八百文、鈔票一百九十八吊、校前數日、增漲非常、有管理之責者、宜當維持云（傭）

奸商又搗把 省令從嚴查禁

鐵嶺縣府奉省府令、略謂據官銀號呈報、謂日來仍有奸商爲把攬金融等情、省府據報後、即令各局長從嚴查禁、黃縣長遂於日昨轉飭公安局長、分飭各分局長、一體糾查、嚴緝送懲云

穀米收穫量 二千八百萬石

本年度滿洲粟之收穫預想、已發表爲二千八百七十三萬石、比造成精粟時爲一千八百六十五萬石、聞在滿洲地場如食料用酒造用家畜飼料及種子等用、須約千五百三十萬石、向外輸出之餘力、僅三百三十五萬石云

美國十月中 輸出貿易額

美國在十月中之貿易額、輸出爲五億三千四百萬弗、爲自客歲十一月以來之最高數、主要者爲綿花麥粉牛肉類及農業機械自動車等云

朝鮮牛皮輸出 年達三百萬元

據最近調查發表、朝鮮牛皮之移出額每年約達三百萬圓以上、大部分皆被京城共立洋行之金棋振商店所辦理、至於其輸出地首爲大阪再次則爲東京云

各業向長官 請設法救濟
瀋陽商民苦境

奉天城內之一般商店、最近因店舖改築、銀行貸出停止、並銀價低落等關係、極陷苦境、查自仲秋節以來、倒廃者已達五百餘家、商工總會因此曾向東北當局及省政府請求救濟方策、最近外交協會、靑年會、教職員聯合會、東北文化社、又連名之下、於十八日提出請願書於張學良並翟主選兩氏、懇請設法通融云

營安兩埠 商業註册
由公安局辦理

農礦廳以省城營口安東三埠商業註册事項、前爲力謀便起見、曾擬交由各該總商會辦理、提經省委會議討論以事有窒礙、尙須考慮、現查營安兩商埠地內既無正式市政府之組設所有各該埠地內之商業、又均不在縣政府管轄範圍、如由各該縣政府兼辦、自不免進行遲滯、困難滋多、再四籌維、除省城商業註册事宜、擬由廳直接辦理、并令總商會隨時協助外、其營口安東兩商埠地內商業註册事宜、統擬委託各該公安局辦理、以利進行、並爲辦事手續順利起見、由廳令委該兩局爲註册分所以後關於註册事項、該兩局對廳行文須用呈、以便指揮、日前經提出省委會議、決議通過、令飭該兩局遵照云

省府令農礦廳 設國貨商場

省政府日前奉行政院訓令、略謂據四十六師特別黨部執委會建議、令各省政府以公欵設置國貨商店一案、業經院議決議、首都由工商部會同財政部撥欵進行、各省市由各省市政府設法普及、其國貨商店計劃、一、必須接近商業繁盛及交通便利之區、二、範圍約三百畝、環境務求適當、三、仿歐美最新式商場體制、建築田字形平房田字外圍及中間之十字形、爲共公走廊、及休憩處、田字分成四口字、每一口字之周圍、均爲各工廠之售品所按照品類、分區營業、四、場內設管理處保衛處、管理處職掌關於全場營業一切事務及工商訪問事項保衛處職掌關於全場公共治安、及消防隊事項、五、凡製造國貨工廠及其商標已經工商部立案或註册者、均得在場設售品所、或設經理處、以利推銷、場內酌收房租電燈電話等費、以維永久、六、凡手工業或家庭工業、不能獨立在場設售品所者、得由管理處酌量徵集出品、到場代爲推銷、以圖發展、合行令仰該省政府遵照辦理云云、粘主席奉此後、以欲使國貨產量增加、挽回利權起見、此項國貨商場、有亟須仿照設立之必要、業經提省出委會決議、即令農礦廳核辦理云

開原驛十月 發送特產量

開原驛在十月中發送之特產數量如下

（單位噸）

	本年度	去年度
大豆	七二三五	六四五四
高粱	一八五七	一一六二
包壕	四	一二三三
米	二五四	一二八
粳	三四二	一九二
小豆	一〇五	二七一
粟	四八	三六八
豆油	一	二九七
豆餅	一七六	一六七
雜穀	四	一〇
合計	一〇〇二六	九二七二

又十月末日院內及驛內堆貨如左

（單位噸）

	院內	驛內
大豆	一一一九四	一九八
高粱	一八三七	九九
雜穀	二一	一
合計	一三〇五二	二九七

本版啓事

念三日爲日本新嘗祭本埠全市場臨時休市一日故無行市

（以上接十四面）

五 馬國恩一四五 勝貴一四五 單長勝一四五 周郁文一四五 胡選齡一四五 鮑文樹一四五 吳榮漢一四五 馬永譽一四一（以下一〇四票）張錦祿 譚玉祥 鄭廷俟 王子樞 劉興沛 梁忠甲 李廣仁 許元書 孫樹勳 潘萬山 舒龍光 李夢庚 才雲生 王靜修 李維九 趙振華 崔春森 王秉權 張鴻逵一三九 孟德恩一三九 姚希舜一三九 楊春榮一三九 富鍾祥一三九 周廷佐一三九 王維綱一三八 萬福仁一三八 馬書閣一三八 劉鳳九一三八 王連升一三八 袁鳳山一三八 孫沭一三八 靖國儒一三八（以下一三七票）劉廣仁 王瑧珊 趙淸貴 王瑞昇 黨魁武 郭福明 張奎英 李鳳岐 許壯圖 王德勝 宮雲衢 竇維新 劉國鐸 趙宗文 陳景瑞 安雲閣 王慶春一三六 王世昌一三六 徐霖一三六 張競擇一三六 王克鏞一三六 李棟朝一三六 高書元一三四（以下一三五票）徐乃文 程崇楊溥 葉成玉 傅友森 史翼 盛世 馬元良 許爲霖 賀福泉 徐枕康 趙世傑 劉煥章 馬雲昌 金玉泉一三四 劉居正一三三 王正元一三三 傅家繹一三三 曾慶璋一三三 趙贊 忱一三三 佟芳一三三 王魯一三三 谷振寰一三三 鄭潤成一三三 荊殿五一三三 王海峰一三三 王紹琛一三三（以下一三〇票）閻奎麟 王僅 池景濤 馬賡年 龐文煥 吳隆昌 鄒炳文 張昭英 劉漢宸 韓景雲 趙伯俊 王家祥 楊占山 張季臣 汪文熙 李久緒 陳輔陞 吳福誠 岑榮陞 劉振聲 胡鳴清 關祥安 許德振 丁蘭昇 王履中 李天賓 宋德玉 梁岩 孫鴻志 張全瑞 崔福坤 溫酩德 萬錫璋 江鴻昌 王福維 于鳳樓 王治閣 石景安 胡文藻 唐鳳甲 陳紫瀾 張文淸 富有之 趙錫慶 蔡亞民 謝珂 鄒召棠一二九 馮文洵一二六 李煥庭一二七 夏俊章一二六 董廣垚一二六 李樹茂一二六 李春榮一二六 徐霖一二六 宋文郁一二六 張玉琎一二六（以下一二五票）王文閣 李恩榮 高乃濟 張海嵐 羅惠 張貽燕 韓朝棟 潘殿保 崔伯山 田玉山 王多文 王迺驥 劉錫慶 張錦波 胡澍祥 劉潤川 王爹 王爾鳴 沈韶墀 賈尊 劉善錡 汪維城 張家墻 金在鎔 崔文瑞 吳玉成 趙杜安 郁棠 劉之墉 趙壽祺 慶春 麗國光 李馨山 劉毅父一二四 何不爨一二四 劉發一二四 譚玉振一二四 趙仲仁一二四（以下一二三票）常宗信 楊玉山 馬延勳 陳長釗 伊崇貴 張繼忠 董玉林 喬翰墀 王障錫 張樹珊一二三 趙慶墉一二三 張景揚一二三（以下一二一票）楊克勤 富連明 陳裕恭 高運海 李逢春 楊賓源 田中琦 唐乃塑 高元 張仁序 陶際唐 莫嵩岫 于賡春 卜世琰（以下一二〇票）劉榮涂 高其達 蓋春華 馬士淸 陶盛壽 梁壽祺 馬全福 王吉昌 陳昭卓 亢樞垣 董學昌 白雲鵬 律長庚 祝瀛洲 袁慶恩 童文瑞 楊珍 李俊堂 王永陞 史鼎 魏長林 程志遠 陶貴祥 許策安 郎官普 宋繼唐 李有田 王宗周 王葆珣 王鐸 李廣德 吳煥新 吳家毅 張文源 張振寰 賀纘元 趙煥章 劉延昌 劉之俊 吳常林 徐大年 徐國順 王鐵民 陳宗昌一二九 粟鍾華一二九 慶豐一二九 關壽長一二九 張榮麟一二九 金在鎔一二九 張柏齡一二九 張德焱一二八 陶炳然一二八 劉俊民一二八 王華國一二八 呂維烱一二八 李煥亭一二八 楊文緒一二八 寶聯芳一二七 閔鵬鈞一二七 趙希龍一二七 高廣謙一二七 張景儒一二七 連關和一二七 王廼賡一二七 王煥章一二七 盛瑞一二六 商琪蘭一二六 孫安嶺一二六 高繼賢一二六 張佩琳一二六 呂振邦一二六 孫世嘉一二六（下以一一五票）林福山 黃聲駿 張錫塋 張仁溥 張延爵 崔繁樞 張景揚 樸炳珊 劉瑞 張東璧 張陞臣 宋殿選 馬向春 鄭蔚儒 李永新 朱光炬 于學道 于競烈 李文選 林國楨 宮泮淸 耿耀 張明弼 鄭友賢 戴銓熙 苑照光 賈元植 莫金瑞 馬文魁 郭福泰 馬傳胤 劉世芳一二四 佟綸勳一二四 李士名一二四 孫峻亭一二四 白貴福一二四 陶金生一二四 管良偉一二三 陸葆恒一二三 劉雁一二三 朱樞庭一二三 王國賓一二三 宋立魁一二三 王文魁一二三 黃芸一二二 金畲田一二三 趙澍田一二三 張煥仲一二二 張朝墉一二二（以下一二一 張星桂一二一 董遇春一一〇票）楊香秋 關賡平 馮舜生 田雨霖 趙聘三 孫潤庠 張伯英 朱淸華 張鑒琦 王賓章 任國英 王錫綸 姚炳南 楊國慶 韓國珍 敖金璋 王藍田 王仲元 馬子久 孫幻由 永修 王古山 李子厚 齊濬泰 閻守維 曲文潭一〇九 馬匯蕃一〇九 孫顯卿一〇九 常蔭廷 劉鳳池一〇九 邵仲康一〇九 劉景沂一〇九 王者賓一〇八 李維周一〇八 高翔一〇八 陳子源一〇八 馮廣有 紹禮一〇八（下以一〇七票）王明倫 程秉衡 王伯岩 李萬林 王景山 程紹唐 潘萬超 王社 玉春 邵麟 鍾麒一〇六 王壽山一〇六 常永春一〇六 齊學禮一〇六 顧孟峯一〇六 沙淺川一〇六 喬振聲一〇五 許常英一〇五（以下一〇五票）李樂山 張有 魏廷寶 楊魁元 譚英多 高蔭棠 朱世昌 王自新 張景儒 申德服 朱冠卿 朱吉祥 宋佩文 楊致煥 鄭繼周 朱席珍一〇四 安景文一〇四 郭濤一〇四 王承顯一〇四 蒼書勛一〇四 吳嘉謨一〇四 牛淸山一〇三 盧蔚陵一〇三 韓蔭軒一〇三 張選三一〇三 李長庚一〇三 雅克欽一〇三（以下一〇一票）貫耀東 齊季昌 齊倚仁 劉裕祿 李洗塵 王德林 李東國 李丑 岳維川 畢贊華 楊樹人（下以一〇一票）呂惠 蓮彭 文中 敖慶喜 黃居九 汪松年 嚴紹泉 劉煥章 滕亦明 趙紹周 赫文衡 趙顯堂 楊冠周 長熙 姜興岐 邱振倫 林維翰 呂繙溪 張志新 吳鎭 孟憲孔 吳士傑 李廣聞 李良忱 李良傑 朱占元 朱萬選 申成英 王鴻圖 王仲勳 楊樂州 王守忠 邵邦翰一〇〇 林凱通 維一〇〇 劉鐵濤一〇〇 鄧延壽一〇〇 達胡一〇〇 春德一〇〇 劉國棟一〇〇 托克塔一〇〇 穆勒一〇〇 圖們滿 鍾毓淸一〇〇 熙作藩一〇〇 戴策勳一〇〇 趙慶墉一〇〇 鄭禮一〇〇 嚴壽臣一〇〇（女界）姚允治一〇三 關朗軒一〇三 申民强一〇三 趙秀儒一〇三 汪孫一 崔淑範一〇三 王劉淑貞一〇三

熱河

湯玉麟二六八 佟德一五九 婁承業一五四 李贊廷一五三 鍾萬金一四七 高淸順一四三 劉寶慶一四三 孫澤周一四一 崔蔭階一三七 龍家啓一三五 焦維新一二九 張從雲一〇一 石文華一〇一 富春一〇九 昭田一〇六 張貴良一〇一 劉香九一〇一 楊璞九九八 董福亭九九五 孫公諾九八一 崔新五九七 寶懋芳九八 梁國棟九七 趙國增九七 張翊宸九七 李樹春九七 閻宏莊九六 李元薯九六 忠訓齋九六 李宗元九六 馬夢吉九五 高治九〇一 賈如誼九〇一 蓋允赫八九一 馮順生八七九 蘇紹泉八六 龔雅亭八一七 周子謨七一九 王煥七一 金田七四五 湯佐鋪五八 湯佐榮五八六 趙振綱三六 姜遇昌 賈昱霆三三四 王鐵珊三九 郭冊六三一〇 房學卿三六 劉少甫三六 九三八 孔芳三一七

拜泉

段耀先五七七 吳松林三六〇 柴樹勳三四五 易振武三一〇 蔡宗藩三元五 梁子豐元三 楊子平元三 瑪潤章二七三 彭金山二六二 范樹田二五八 馮鍾亭二六六 林慶春二四七 劉兆和二四五 孟喜巖二三六 趙樹森三三五 谷紹忠三三六 蔡慶森三六 王琛芝二二五 高元福二〇五 申實玲一九六 苗經瑞一八五 王樹華一六〇 郭恩溥一五二 于興泉一五〇 鐵子貞一四六 高巖一四三 傅春山一四五 高尙志一四四 劉兆澍一四四 啟雲樓一四二 于樑生一四一 鄒蘊文一三九 王金方一三八 金萬升一三八 張功德一三八 杜蔭田一三七 丁俊慶一三四 韓春霖一三三 南廷芳一三三 丁作辰一三二 丁作賓一三〇 李毓琨一三〇 田鳳儀一二九 李毓芳一二九 陸貴一二八 宋康生一二七 羅壽山一二七 劉希奇一二六 李龍超一二五 王修之一二五 邢樹寶一二五 江宗海一二四 王澤浦一二三 劉毓珍一一三 李茂林一〇一

(接第十二面)

李巨川一九 高鳳山一九 董治平一九 劉遜卿一九 郝樹斌一九 徐良儒一九 文象春一九 張亞雄一九 廷漢一九 趙興久一九 劉 閻文貴一九 孫輯五一九 劉鳳桐一九 趙玉琛一八 趙文炳一八 趙汝楨一八 張德新一八 劉吉村一八 李恩九 維城一八 張毓賓一八 晏國香 田樹堂一七 趙泮一七 于深一七 田松亭一七 李端一六

哈爾濱

農安

敦化

黑龍江

榆樹

伊通

双陽

舒蘭

穆稜

長嶺

扶餘

磐石

一面坡

双城

下九台

富錦

額穆

依蘭

德惠

吉林省未分縣別

(以下接經濟欄)